



北京新阳光慈善基金会

New Sunshine Charity Foundation

用爱自己的心去爱别人
To love thy neighbors as thyself

年度报告 2011
ANNUAL REPORT

卷首语 ■■■■■■■■■■

亲爱的朋友：

感恩您打开和阅读这份年报，感恩您对新阳光基金会的关心和支持！

2011年，新阳光基金会获得了快速的成长，我们的筹资收入比2010年增加了200%多，达到911万元，支出也达到了916万元。我们对白血病、淋巴瘤等严重血液病患者的直接资助达到了583万元。

在这些数字的背后，是一个个鲜活的生命奇迹。

阳光直接经济资助的第一位受益患者小捷，5岁的他生病后，父亲就抛弃了他们母子俩，母亲在治疗完成第一个疗程后，不得不放弃治疗回家。当我们听到医生讲述了这个故事后，立刻和孩子母亲取得了联系，支持他们完成后续的治疗。现在他们的情况非常好。去年我们直接资助的白血病、淋巴瘤等血液癌症患者达到286人。

犹太教经典《塔木德》里面说：如果拯救了一个生命，就相当于拯救了整个世界。确实如此，对于世界来说，只是一个孩子，但是对于她的母亲或者家庭来说，却是整个世界。

在阳光骨髓库做移植的第二位患者文伟是成年人，生病时文伟的儿子还不满一岁，孩子过第一个生日的时候，父亲只能在医院的移植舱里看着儿子的照片。现在，孩子已经上小学了，文伟也早已痊愈，到一家动漫公司当起了办公室主任，负责日常运营，繁忙而充实。每当看着他们全家幸福美满的样子，我都会非常感动。甚至无法相信，自己曾经有幸参与了这样的生命奇迹。

从2002年初的阳光骨髓库、北京大学阳光志愿者协会，一直到2009年4月发起成立北京新阳光慈善基金会，十年一路走来，我们抗击白血病的使命始终没有改变。我们也没有辜负大家的期望，成为了一个有影响力，真的能帮到患者的慈善组织。

在快速成长的背后，是我们日趋专业化的高效率团队。现在全职团队已有近20人，其中有硕士博士学位者超过一半，20%毕业于医学院校，40%毕业于社会工作专业，20%从海外归国。阳光骨髓库是中国大陆最大的民间骨髓库，此外我们对白血病患者的资助已经在国内基金会中排名前三位。不论未来规模多大，我们会永远保持虚心谨慎、认真朴素的本色，以患者为中心，实施全面质量管理，成为国际上最好、最专业的慈善组织之一。

我的身体也逐渐康复，最早医生说我不做骨髓移植的话，只能活五年。现在十年时间过去了，医生说我可以长期生存。所以，希望和大家分享，如果我们能爱自己，并且用爱自己的心去爱别人，就真的会有很美妙的事情发生，不仅可以改变别人的生命，也可以改变自己的生命。

在未来的阳光之路上，我们期待继续与您同行，一起创造美妙的生命奇迹。



刘正琛

北京新阳光慈善基金会理事长兼秘书长

2012年5月22日

目录

关于我们	01
发展历程	01
宗旨、使命、策略	02
核心项目介绍	03
专项基金	04
财务信息概要	05
患者信息与支持服务	06
患者经济资助	06
患者服务热线	09
医生助手	10
慢性粒细胞白血病（CML）患者教育	11
阳光欢乐送 欢乐送不停	11
“别样童年 别样精彩”——白血病患者画作征集活动	12
骨髓库与国际配型检索	13
造血干细胞捐赠者招募	13
配型检索服务	14
筹资活动	15
志愿中网，与爱同行——2011年中网义卖	15
爱与和谐的奏鸣曲——2011年中国债券俱乐部年度酒会	16
人力资源	17
白血病与癌症的危险因素及预防	18
附录	18
一、基金会注册信息	18
二、理事会与监事	19
三、全职团队	20
四、2011年度捐赠收入明细表	21
五、2011年患者资助信息表	22
六、审计报告	27

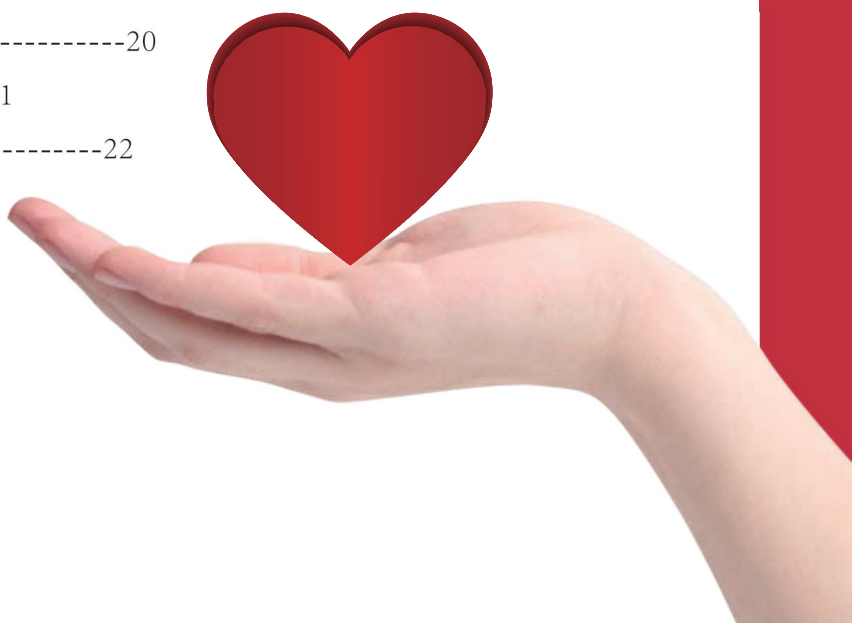

关于我们

发展历程

2001年12月

正在就读北大光华管理学院研究生的刘正琛被诊断患有白血病。住院一个月后，为了自助亦为了帮助所有患者，他产生了一个看似疯狂的想法——创办阳光骨髓库。



2002年3月

阳光100计划顺利完成，2002年6月，北大阳光志愿者协会正式成立。

2004年11月1日

阳光10000计划正式启动



2005年2月、7月

阳光骨髓库先后提供了第一例和第二例造血干细胞用于移植

2009年4月21日

北大阳光志愿者协会和中国债券俱乐部联合成立北京新阳光慈善基金会

宗旨、使命、策略

我们的宗旨是： 用爱自己的心去爱别人

我们的价值观是： 慈善是恒久忍耐，又有恩慈；慈善是不嫉妒，慈善是不自夸，不张狂，不做害羞的事，不求自己的益处，不轻易发怒，不计算人的恶，不喜欢不义，只喜欢真理；凡事包容，凡事相信，凡事盼望，凡事忍耐；慈善是永不止息。（KJV）

我们的使命是： 抗击白血病

我们的工作策略：

我们通过五方面的工作来抗击白血病：

- (1) 患者信息与支持：为患者提供信息、资金、情绪等方面的支持和服务；
- (2) 骨髓库与国际配型检索：利用我们的阳光骨髓库，以及作为世界骨髓库会员和全球2000万份骨髓配型数据共享的优势，帮助患者查询配型；
- (3) 公众认知与预防：提升公众对白血病的认知，促进公众对癌症的预防；
- (4) 医生进修与应用医学研究资助：帮助国内医疗水平不高地区的医生到发达地区进修，并资助医生的应用型医学研究项目；
- (5) 公共与卫生政策研究与倡导：通过政策研究，倡导政策的变革。

截至目前，我们主要开展了前两个方面的工作。其他三个方面将在未来三年内逐步启动，所有服务均对患者免费。



核心项目介绍

1、患者信息与支持服务

我们从患者的需求出发，提供直接的经济资助，以及最新的治疗信息、情绪和心理支持等服务。

患者经济资助：

我们是中国最大的儿童白血病患者经济资助组织之一，2011年度我们向 286名白血病、淋巴瘤、再生障碍性贫血等血液病患者提供了超过583万元的的医疗费用支持。



我们帮助的小患者

专业社工方法：

除了经济资助，我们的社会工作者还运用个案管理、家庭疗法等专业方法，解决患者情绪、家庭关系等问题。我们在慢性粒细胞白血病患者、儿童白血病患者家庭等群体中开展小组社会工作，促进彼此经验的分享。

信息服务：

我们汇总和翻译出版国外最新的治疗信息，并组织患者教育讲座。

阳光欢乐送：

我们在儿童节、圣诞节等节日期间，为住院治疗的孩子送上礼物，让孩子们享受应有的节日、礼物和欢乐。

医生助手：

我们为有需要的临床医生提供助手服务，作为医生门诊助手，帮助医生维持就诊秩序，分担医生的工作量，让医生能够集中精力于对患者的诊治，提高接诊效率；并且为患者提供信息与情绪方面的支持。2011年服务患者超过6000人次。

白血病服务热线：

我们建立了中国第一条具备呼叫中心全部功能的白血病患者服务热线，对所有来电均录音、监听和记录，为患者和亲友提供信息、资金、情绪支持等各项服务。此项目入选了2010和2011年北京市政府购买公共服务目录。

医院学校教育：

白血病儿童在3年左右的治疗期里，难以继续学业，我们设立了医院学校项目来满足孩子们上学的需求，由志愿者为白血病儿童提供陪伴和教育辅导。



病房学校上课中

2、骨髓库与国际配型检索

基金会旗下的阳光骨髓库建立于2002年，是中国大陆仅有的两家骨髓库之一。而因为骨髓库，我们成为大陆唯一一家直接提供医疗产品的基金会。

骨髓库的使命是在保护造血干细胞捐献者健康的前提下，为患者提供生命的礼物。我们已为五名患者提供了拯救生命的造血干细胞。我们是中国大陆唯一加入“世界骨髓库”（Bone Marrow Donors Worldwide）和“世界骨髓捐赠者协会”（World Marrow Donor Association）的骨髓库，与全球66家骨髓库和44家脐血库共享2000万份骨髓配型数据，并遵照世界骨髓捐献者协会的国际骨髓库运营标准运作。



造血干细胞捐赠者采集血样



造血干细胞捐赠者展示感谢卡

专项基金

除了抗击白血病这一主要使命外，我们还基于社会的需求，在基金会的业务范围内，与社会各界善长仁翁合作，设立了专项基金来为特定的群体服务，开展多领域服务。

爱在基金

在2008年5.12地震之后，社会对地震灾区的青少年和儿童的帮助较多，对于灾区的孤老孤残人士关注较少。中国债券俱乐部年轻的做债人们希望能为孤老孤残这个群体提供一些服务。于是，中国债券俱乐部与北京大学阳光志愿者协会合作建立了北京新阳光慈善基金会，并在基金会内成立了爱在专项基金，集中力量来为社会服务。

“爱在基金”名称中的“在”谐音“债”，有两层意思：一方面是说爱永远都在，另一方面是说做债人永远爱债券，爱工作，爱生活。

爱在基金的目标是：帮助地震灾区的孤老孤残人士。2010年，基金为绵竹市土门镇石团村五位孤老孤残人士发放了每人5000元生活资助；2011年向玉树土风歌舞团4名受地震灾害的团员提供各1000元的生活资助，并且向白血病患者提供了2万元的医疗费用资助。



爱在基金的慈善拍卖活动

爱在基金资助修缮的云南小学操场

球爱的天空高尔夫慈善基金



“球爱的天空”高尔夫慈善基金于2010年9月27日成立，为我基金会内的专项基金，基金希望通过汇聚高尔夫爱好者的爱心，积极从事慈善服务，提升高尔夫运动的形象和参与者的社会责任感，基金以“快乐高球，传递爱心”为宗旨，致力于白血病救治和医疗保健以及赈灾等公益事业，带动了大批社会资源对白血病患者的关爱与行动。



2010年9月第一届高尔夫基金慈善赛

高尔夫义工看望天津血研所的孩子

健康教育专项基金

万华生态板业有限公司出资100万元，设立了健康教育专项基金。使命是：通过实际行动为白血病患者提供帮助，并在全社会范围内提高白血病预防工作的认知水平。

财务信息概要

在社会各界爱心人士的大力支持下，2011年度基金会收入达9,113,907.57元，较前一年度增长了199%，其中捐赠收入为8,955,494.94元。

在2011年度的捐赠收入来源中，法人或其他组织的捐赠为7,609,582.08元，占85%；自然人捐赠为1,345,912.86元，占15%。

2011年度日常运作费用（工资福利和行政费用）总额约60.5万元，占总支出的6.6%，远较国家规定及国际惯例的10%为低，而且比2010年的9.72%降低了3.12个百分点。

随着项目规模的大幅增长，我们的人员规模显著扩大，2011年全职工作人员由年初的5人增加到年末的12人；而且人员效能的增长也带动了员工福利的改善，2011年全职工作人员平均月工资从2010年的1920元上升到3192元。

我们严格控制行政费用（房租、设备、办公、折旧和其他）支出，这些支出只占2011年度管理费用的5%。

	2010年度	2011年度	增长率
收入总额	3,050,630.22	9,113,907.57	199%
支出总额	1,481,831.60	9,165,861.70	519%
公益项目支出总额	966,584.24	8,978,583.35	829%
公益项目支出比例	65.2%	98.0%	——

	2010年度	2011年度	增长率
日常运作费用	143,966.19	604,779.89	320%
其中：行政办公费用	5,378.79	29,898.42	456%
人员工资福利	138,587.40	574,881.47	315%
日常运作费用比例	9.72%	6.60%	——
平均员工人数	5	10	100%
全职员工平均年薪	23,039.61	38,309.36	66%
全职员工人均能效 [♥]	296,366.32	916,586.17	209%

2011年度收入明细

项目	金额	占比
捐赠收入 [♥]	8,955,494.94	98%
提供服务收入 [♥]	84,300.00	1%
其他收入	74,112.63	1%
合计	9,113,907.57	100%

2011年度项目支出明细

项目	金额	占比
患者经济资助	5,831,184.91	65%
奖助学项目	2,132,000.00	24%
患者服务热线	472,665.00	5%
找同行管理研究会	52,381.00	1%
专项基金及其他项目	286,502.44	3%
合计	8,978,583.35	100%

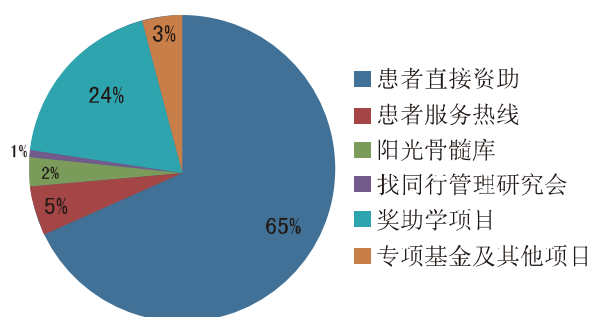

备注：

- 1: 全职员工人均能效=年度支出总额/平均全职人员数，即表示平均每一全职工作人员完成的业务金；
- 2: 2011年北京市社会平均工资为56061元，平均每月4672元。
- 3: 捐赠收入明细请看附录4；
- 4: 包括政府购买服务收入和找同行网公益培训收入。

患者信息与支持服务

患者经济资助

项目背景：

白血病又称“血癌”，是造血系统的恶性肿瘤。目前，白血病已成为危害我国公众健康的重大疾病之一，白血病在我国的发病率为5.28 /10万[♥]，每年全国约有6-10万人新诊断患有白血病，此外，白血病还是儿童群体中发病率最高的癌症，发病率还在不断上升。

在北京、上海等大城市，主要的儿童白血病治疗中心可使儿童急性淋巴细胞白血病（ALL）标危、中危分型，以及和儿童急性早幼粒细胞白血病（AML-M3）两类儿童白血病的五年生存率达到90%左右，而这两类在儿童白血病中占了一半左右。

2010年，卫生部在临床试点医院实践基础上，组织专家研究制定了儿童急性淋巴细胞白血病、儿童急性早幼粒细胞白血病的临床路径。在临床路径的指导下，儿童急性淋巴细胞白血病、儿童急性早幼粒细胞白血病标危及中危的花费范围约为15-20万元，包括集中化疗治疗费用及维持阶段的服药治疗费用。

按照2012年3月卫生部的安排，全国新型农村合作医疗保险对儿童白血病急淋中、标危，以及急性早幼粒细胞白血病的报销比例，将会提高至发生费用的70%左右。

在具体操作过程中，因为多数儿童患者都会出现感染需要用到进口抗生素，考虑到副作用和疗效等也会有患者选择进口化疗药，这些药物不在报销范围之内。这使得儿童白血病患者（急性淋巴细胞白血病、儿童急性早幼粒细胞白血病）能够享受到的医保报销比例实际只占到发生费用的30%到50%。

此外，0-14岁的儿童白血病只是白血病患者的一小部分，而儿童急淋中、标危和急性早幼粒白血病，也只占0-14岁患者的一半左右。对于其他类型的儿童白血病，以及14岁以上的农村患者，新型农村合作医疗也没有任何帮助。

新阳光慈善基金会作为一家专注抗击白血病的基金会，一直致力于为白血病患者提供专业的服务和帮助，针对白血病患者在治疗费用上的困难，我们根据患者的病情、年龄、家庭情况的不同，已经形成了三个稳定成熟的经济资助项目，分别是神华-爱心行动、“球爱的天空”白血病患者资助项目、2000元小额患者资助。

♥ 《2009中国肿瘤登记年报》，军事科学医学出版社，2010年6月出版



我们帮助过的一位藏族患者



正琛与小患者

1 神华-爱心行动

“神华-爱心行动”项目由神华公益基金会、中国社会工作协会儿童社会救助工作委员会（以下简称“儿助会”）共同发起，运用社会工作专业方法，按照卫生部临床指导的路径，与各合作医院协议限价，根据患病儿童医保报销比例、家庭经济情况、患病病种和治疗阶段等情况，每名患儿最高可得到9万元的资助，是我国目前资助力度最大的儿童白血病救助项目。北京新阳光慈善基金会承担北京地区儿童白血病救助项目的执行。

资助条件：0-14周岁患有急性淋巴细胞白血病（标危、中危）和急性早幼粒细胞白血病（M3）的儿童。

审批原则：初治初发优先；农村户籍优先；低保家庭优先；家长无业优先；军人家庭优先。

资助内容：本项目对患儿资助为医疗费用资助。

资助标准：4-9万元。

2011年是此项目开展的第一年，新阳光作为“神华-爱心行动”项目在北京地区的执行办公室，共资助了85名白血病患儿，资助金额为3,793,600.00元。

2 “球爱的天空”白血病患者资助项目

“球爱的天空”白血病患者资助项目由基金会旗下“球爱的天空”高尔夫慈善基金出资，依照患者家庭经济状况、保险情况、治疗情况、提交的相关材料等因素，提供1-2万元人民币的医疗费用资助，结合其他社会资助以及新农村合作医疗保险或城镇居民医疗保险，可以让患者最终获得10万元的治疗经费。

资助条件：0-14周岁的白血病患者。

审批原则：患有急性淋巴细胞白血病（标危、中危）和急性早幼粒细胞白血病（M3）优先，农村户籍优先。

资助内容：本项目对患儿资助为医疗费用资助。

资助标准：1-2万元。

2011年有73名患者获得此项目的资助，资助金额为1,438,310.91元。

3 小额资助

目前对于血液病患者的社会救助仍不完善，卫生部对于血液病的救助对象按照疾病种类和年龄有严格限制，特定的三种白血病（急性淋巴细胞白血病标危、中危和急性早幼粒细胞M3型）之外的血液病患者比较难以得到新农合保险和慈善机构的帮助。

为了帮助更多的血液病人，新阳光参考了国外同行业机构的资助额度（一百-二百美元），开展了普惠式小额资助的项目。普惠型小额资助的做法可以均衡一部分社会资源帮助较少被关注到的其他类型血液病（骨髓增生异常综合征，淋巴瘤，成人白血病，再生障碍性贫血等）患者解决实际困难，给他们提供普惠式关怀。

资助条件：①. 户籍不限；②. 年龄不限；③. 患者家庭经济困难或因病致贫；
④. 身患再生障碍性贫血、骨髓增生异常综合征、白血病和淋巴瘤等血液病的患者。

审批原则：按照申请先后顺序审批和发放。

资助内容：本项目为符合条件的血液病患者提供普惠式的小额医疗或生活费用补助。

资助标准：2000元。

在启动项目的时候，我们担心会不会资金量太少，患者不满意。但是患者们口口相传，让这个项目非常受欢迎。患者表示：2000元已经相当于我们农村家庭一个月的收入了，别说2000元，就算资助我们100元，都能实实在在地为我们解决一部分困难，我们都非常开心和感谢。

2011年有135名患者获得资助，资助金额为268,767.50元。

2011年度患者资助情况表[♥]

资助项目	项目支出	受助人次(数)	资金来源	资金类型
神华 爱心行动	3,793,600.00	85	儿助会	定向捐赠
球爱的天空	1,438,310.91	73	“球爱的天空”专项基金	非定向捐赠
小额资助	268,767.50	135	社会捐赠	非定向捐赠
定向资助	179,006.50	9	社会捐赠	定向捐赠
其他资助	151,500.00	10	社会捐赠	非定向捐赠
总计	5,831,184.91	312 人次 (286 人)		

注：患者资助明细请看附录5。



我们资助过部分患者照片

我们资助的患者来自全国24个省市

患者服务热线

目前，白血病在我国的发病率为5.28 /10万，每年约有6-10万人新诊断患有白血病，发病率还在不断上升。经过多年的经验积累、调查及访谈，新阳光发现白血病患者及家属的基本需求可以分为疾病信息、情绪支持、资金支持等几类。而医疗资源的限制使得患者从医生处获得的信息和支持较为有限，需要从更多的渠道了解疾病治疗、就医、心理和情绪支持、以及寻求经济等方面支持的渠道。

白血病患者服务热线项目是北京新阳光慈善基金会在患者信息与支持方向的主要服务渠道之一。基金会工作人员对国外先进的白血病服务热线体系以及国内相对成熟的面向病患的公益热线进行考察和学习，通过建立和运行中国第一条非

营利、独立、专业的白血病患者服务热线，由接受过肿瘤专业培训的社会工作者担任接线员，为白血病等血液癌症患者及其亲友提供疾病和治疗的基础知识、经济资助信息及情绪支持服务，为健康人提供血液癌症危险因素预防和早期诊断信息服务。

项目启动实施后，基金会服务患者数量明显增加，患者服务记录显著完善。2011年，基金会接待患者、患者家属及医务工作者共计3,200余人次，并为其提供了包括医疗信息、情绪支持、资金咨询等社工服务，帮助286名患者争取到共计583万余元的经济资助，为403名患者提供了造血干细胞配型查询。造血干细胞查询患者数量、接受基金会信息及心理支持患者数量分别为2010年度的1.8倍和12.2倍。

与此同时，利用热线这一平台，有效整合阳光骨髓库、患者支持等项目，减少了员工的案头工作和数据整理的重复劳动，提高了员工的工作效率；系统精确记录基金会工作各项服务数据，使得基金会运转信息公开透明，增加了基金会的公信力；基金会相关服务信息的累积也为白血病服务领域相关研究累积了数据，为政策倡导奠定了基础；建立起一个专业、高效的患者服务体系和公开、公正的信息管理平台，开创了国内公益组织工作流程标准化、信息化的先河。



热线解答患者问题

患者服务热线项目财务信息表

收入		支出	
定向捐赠收入	265,000.00	人员薪资福利	247,739.00
政府购买社会服务收入	40,000.00	设备及通讯费用	100,263.00
其他捐赠收入及自有资金	167,665.00	培训与办公费用	124,663.00
合计	472,665.00	合计	472,665.00

医生助手

“医生助手”是新阳光践行其宗旨——“用爱自己的心去爱别人”，为医生和患者提供服务的品牌项目。在北京医疗水平较好的血液科，医生的工作强度非常大，要负责住院及门诊病人，还承担着行政、科研等诸多工作。在诊疗过程中，除为患者提供诊疗及建议外，还要进行叫号、维护秩序等工作。医生助手通过提供志愿服务能为医生创造更多有效的出诊时间，让患者得到更好的治疗；并且协助医生向患者传达治疗、康复保健以及救助信息，帮助患者提高生存质量。

2011年总共有47名志愿者参与到“医生助手”项目中，其中新参加的医生助手有29人，慢粒患者和学生是医生助手志愿者最重要的来源。

2011年“医生助手”项目总体服务患者人数约400人，总体服务人次约6200次。“医生助手”项目通过志愿者对患者的服务来缓解医患关系。参与“医生助手”项目的志愿者都具备一定的医学知识和社工技巧，有效的分担了医生的工作量，提高了医生的接诊效率，目前江倩医生的一个上午就诊人数可以达到45-50人次。就诊室良好的秩序也使医生看病时能有很好的心情，医生助手对患者的信息支持有效的缓解了患者的紧张焦虑情绪。

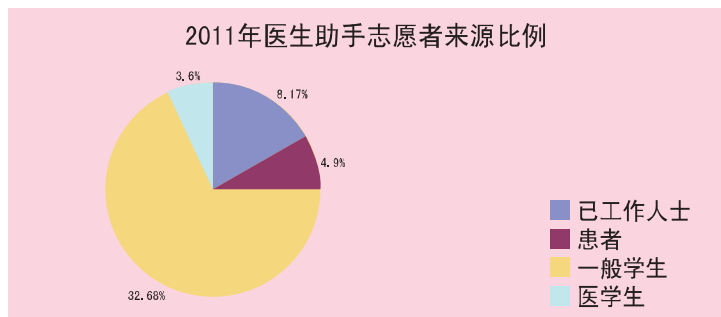

医生助手志愿者梁雨晴感言：

从2008年我第一次参加新阳光慈善基金会的为白血病患者举办的义卖活动，我就听新阳光的工作人员跟我说了想开办一个医生助手项目的设想，当时我就对此非常感兴趣。没想到，短短两年，医生助手项目不光实际实施了，而且还进行的这么好，从6月第一次培训到6月底成为新人正式上岗到12月成为有经验的志愿者开始培训新人，这些都与医生以及新阳光慈善基金会的关心密不可分。

在做医生助手的过程中，我感到很快乐！并与大家产生了很深的友谊！

我也学习到了很多，不光学习到了许多有关医学的常识，更重要的是，我学习到了医生以及全体医生助手项目人员的敬业及奉献精神！并且，医生助手项目也让我确立了未来的梦想。

（梁雨晴已经被美国的一所大学录取，2012年9月将前往美国读医学专业）



医生助手在培训



医生助手在工作

慢性粒细胞白血病(CML)患者教育

为了帮助慢性粒细胞白血病(CML)患者更好了解医疗信息,新阳光于2011年7-8月开展了“2011年CML患者和家人健康教育”活动,完成CML患者教育手册内容翻译和更新,印制了500份手册,且组织一批志愿者到CML病友取药点分发手册。

同时为了更多的了解CML病友的需求,新阳光组织志愿者在分发手册的同时,也对300多位CML病友进行了服务需求调查,从而建立约有350位CML患者基本信息数据库。

在这个数据库的基础上,新阳光立足于为新老CML病友搭建互相交流分享的平台,创造大家在一起交流经验的机会,彼此提供情绪和信息支持,新阳光于2011年9月、11月在北京、上海共举办了三次CML患者聚会,共有患者及其家属近70人参加,新阳光向病友介绍了从国外带回来的最新的治疗信息,病友们互相分享了病情管理、服药依从性、耐药性等信息,

病友们对新阳光举办这样的活动普遍表示欢迎和满意,认为可以从分享和交流中彼此鼓励,坚定信心。

2012年新阳光会不断总结经验,继续举办CML患者教育项目,并且细化患者人群。针对新患病的病友,最新的治疗信息对其比较重要,新阳光会请医生为其开展讲座,统一进行答疑,或请老病友分享经验。针对老病友,新阳光会组织小型聚会、室外郊游等,以交流、娱乐为主,丰富其生活。新阳光也会积极的扩大CML患者数据库,建立信息共享平台,让外地患者也能共享资源。

新阳光会牢记“抗击白血病”这一使命,坚持更好的为白血病患者服务。



患者小组分享

阳光欢乐送 欢乐送不停

他们本应该坐在宽敞的教室,眼中充满了对知识的渴望和好奇;他们本应该享受和家人在一起的温馨和快乐;他们本应该拥有和同龄人一样的梦想,教师、科学家、宇航员……但可怕的病魔——白血病,夺走了这一切,使得这些对他们那么的遥远和陌生。

六一儿童节和圣诞节对一般小孩子意味着精心的礼物和节日的欢乐,而对于那些因为白血病住院,需要在医院度过六一儿童节或圣诞节的小朋友们来说,这些节日意味着什么?只能躺在病床上度过孤独的节日吗?

不!每一个孩子都应该而且可以拥有五彩缤纷的快乐节日!

为了使因白血病住院的小朋友可以过一个快乐的六一儿童节和圣诞节,北京新阳光慈善基金会发起了阳光欢乐送的活动,目的就是为小朋友们筹集礼物,并且在节日期间组织阳光志愿者到医院问候住院的小朋友、为他们送上节日的礼物和欢乐。

2011年六一欢乐送新阳光共走访3家医院,共计为160位小朋友赠送了爱心书包节日礼物。

2011年圣诞欢乐送项目采用“学校认购+走访医院分发礼物”的新模式,共在3家学校(北师大、北京石油化工学院、人民大学)募集礼物款2,979元,在海淀教堂募集MP4等礼物46份。到医院分发礼物活动吸引了北京5所高校的参与,并且得到了海淀基督教堂和“球爱的天空”高尔夫慈善基金的大力支持,短短两天的时间,新阳光工作人员和29位志愿者走访了北京6家医院,共送出152份遥控汽车、芭比娃娃等礼物,给住院的孩子们带去了欢乐和祝福,让他们知道他们不是独自在战斗,还有很多人在关心、支持他们。



阳光欢乐送

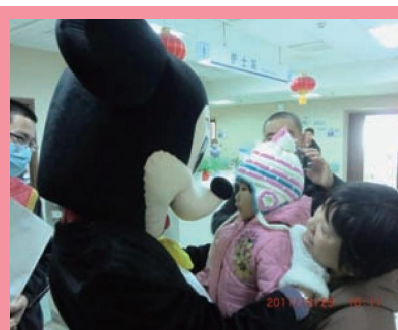

欢乐送不停

“别样童年 别样精彩”——白血病患者画作征集活动

病房里的孩子接受化疗，长期与社会隔绝，会感到很孤独也不太愿意说话，画画是他们表达情绪的一个好途径。绘画是眼、手、脑紧密配合的活动。在绘画活动中，要将感知到的具体形象，通过眼睛认真观察，经过分析、比较找出主要特征，运用线条、色彩等手段描绘出来，做到视有所感、脑有所思、手有所致，有利于智力的培养和表现技能的提高。

我们在2011年10月与黄奕聪慈善基金会以及北京大学妇产儿童医院、首都儿科研究所附属儿童医院等医院合作，开展了以“别样童年 别样精彩”为主题的画作征集活动，我们的工作人员前往医院为小朋友发放画具55套，共征集到20位小朋友的画作61幅，有7名小朋友的7幅画作被印制在黄奕聪慈善基金会印制的台历上。他们在画中描绘他们的喜爱，用色彩去装点自己的世界，传递出乐观与坚强的信念。我们希望通过这种方式能够让更多社会爱心人士来关注和帮助白血病患者这个群体。我们还通过此活动帮一位患“再生障碍性贫血”的孩子申请到了黄奕聪慈善基金会的8000元的经济资助。

通过征集、展示白血病患者画作，让患病的小朋友在病房中也体会到了生活的乐趣，增加了他们战胜病魔的勇气和信心。

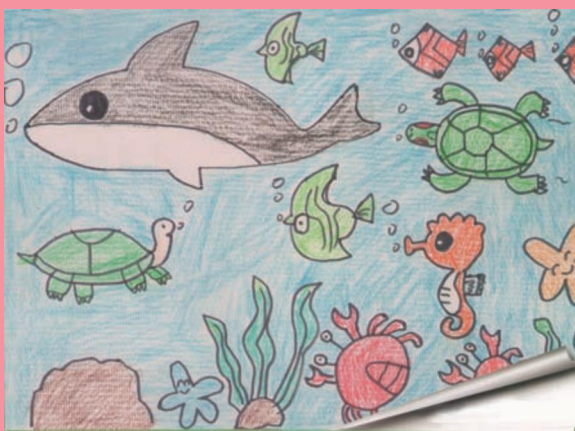

童真的海底世界



对未来满心期待，被梦想照耀的阳光

骨髓库与国际配型检索

○造血干细胞捐赠者招募

2011年我们在海淀教堂、北京师范大学、北京航空航天大学、北京大学、北京大学医学部和中央民族大学共举行了6场造血干细胞捐赠志愿者招募活动，受众达6,000人，共有954人报名，其中202人完成样本采集，加入阳光骨髓库。

目前造血干细胞捐赠志愿者的招募对象以北京各大高校学生为主，新阳光与高校社团合作，由新阳光提供造血干细胞的知识宣传材料，高校社团组织志愿者的报名及标本采集工作，然后新阳光将采集的标本送往实验室进行数据检测。

以北京大学的招募活动为例，北大阳光志愿者协会的同学们积极发挥主动性，自制传单，条幅等宣传材料，并利用有奖参与等多种活动方式吸引更多同学的关注。不仅现场招募到110名报名者，更募集到善款3,093.90元捐赠给基金会，用于阳光骨髓库项目。

新阳光通过这种与高校社团合作的方式，在大学生中间进行了造血干细胞知识的广泛宣传普及，让更多的人了解到捐献造血干细胞是一项拯救他人生命的义举，也在高校中间扩大了新阳光的知名度和影响力。

2012年新阳光会通过大学生创业联盟等平台，联络更多的学校社团，争取更多的合作院校；并且寻找有效途径深入到具体的社区去进行宣传 and 普及造血干细胞知识，扩大影响力；争取开拓可以合作的企业，以期获得更多的社会资源。



招募活动现场



小朋友也来献爱心

○ 配型检索服务

阳光骨髓库是新阳光创始的核心项目，2011年阳光骨髓库稳步发展，捐献志愿者数量和配型查询量均较2010年有所增长，并且有一位白血病患者在阳光骨髓库找到了合适的配型，并且顺利完成造血干细胞移植，拯救生命的奇迹再一次感动着每一位阳光人。

阳光骨髓库患者服务统计表

	2010年	2011年	增长率
登记捐赠者总数	2,411	2,593	8%
配型查询申请数	228	403	77%
找到低分辨匹配的潜在捐献者的患者数	43	49	14%
动员捐献者人数	11	24	118%
确认分型复检捐献者人数	5	6	20%
完成移植数	0	1	—

截止到2011年12月31日，阳光骨髓库新增数据182份，总量达2,593份，比2010年增长7.5%。2011年度共受理配型检索申请403例，比2010年增长76.8%，这说明阳光骨髓库在患者、医生和社会上的知名度和影响力有了很大的提升。49位患者在阳光骨髓库找到了低分相合的潜在供者，低分相合率为12.16%，阳光骨髓库动员潜在供者24位，其中6位潜在供者完成高分辨检测。最幸运的是，有1位捐赠者与患者的配型相符，并且在阳光骨髓库的帮助下顺利完成了外周血造血干细胞捐献，目前患者正在积极的康复中，捐献者的身体也很快恢复正常。

在新的2012年，阳光骨髓库在继续扩大数据量的基础上，会更积极主动向医院和医生推广，希望能够给更多的患者提供生命的礼物——造血干细胞。

阳光骨髓库项目财务信息表

收入		支出	
阳光天使捐赠	9,548.00	人员薪资福利	123,994.00
		会员费和会议费	29,195.00
		HLA 检测费	41,184.00
		招募及采样活动费	7,976.00
		患者服务和运行费	1,502.00
合计	9,548.00	合计	203,850.00

筹资活动

○ 志愿中网，与爱同行—2011年中网义卖

中国网球公开赛举办8年来，每年都与新阳光合作举办慈善义卖活动。每个比赛用球在打过三次后就宣告退役，退役后的网球会捐给新阳光用于义卖，所得善款全部用来支持对白血病患者的服务。

此次义卖共有59位志愿者参与，分别来自人民大学、农业大学、北京大学、北京师范大学等高校，整整九天，新阳光工作人员和志愿者们始终以高涨的热情做好网球义卖工作，认真细致地进行网球盘点、交接，向观赛人群介绍北京新阳光慈善基金会，在训练场外排上几小时的长队，恳请球星为义卖网球签名。活动现场，很多网球爱好者、爱心人士都表现出了对于慈善事业的极大支持，纷纷购买网球，或者报名成为造血干细胞捐赠志愿者。

此次现场义卖总计销售网球共计1,605颗，现金收入共计23,141.00元，另有若干球星签名球用于以后的慈善拍卖活动，其中一颗拥有中网新科冠军伯蒂奇、中国金花彭帅等球星签名的纪念网球在中国债券俱乐部的年度酒会上以两万元的价格拍出。



工作人员和志愿者



义卖现场

○ 爱与和谐的奏鸣曲——2011年中国债券俱乐部年度酒会

2011年12月17日傍晚，夜幕悄然降临首都北京，位于东四环的四季汇会所灯光璀璨，一年一度的中国债券俱乐部年度酒会红地毯徐徐展开。

中国债券俱乐部是北京新阳光慈善基金会的发起方之一，在基金会内设立了“爱在基金”专项基金，用以帮助四川地震灾区的孤老孤残人士。

每年一度的酒会是中国债券俱乐部成员的盛会，今年的酒会主题是“爱·和谐”——在爱的分享中收获喜悦，在爱的感动中奉献真诚，在爱的互动中挑战自我，在大爱中携手同行。

每年酒会最后的慈善拍卖环节是整个酒会的最高潮，今年的慈善拍卖更是得到了各位债市人的大力支持。在短短半个多小时的拍卖环节中，成功拍出物品8件，共筹得善款9.92万元，感恩债市同仁的爱心，感恩礼品的捐赠人与捐款人的奉献！

“爱与和谐”慈善拍卖筹款表

序号	拍卖品	竞买方	价格 (RMB)
1	黄宁《听涛图》	裴先生	10,000.00
2	黄鹤楼雕塑	戴先生	6,000.00
3	喻继高“白鹭”图	翟女士	10,000.00
4	中网球星签名纪念网球	陈先生	20,000.00
5	秦龙“花瓶”图	杨先生	10,000.00
6	美国特制牛排刀具	刘先生	30,000.00
7	黄宁《山居秋韵》	杨先生	10,000.00
8	iPad1	李先生	3,200.00
合计			99,200.00



拍卖有价 爱心无价



爱·和谐



人力资源

随着新阳光业务规模的急速扩大，项目数量带动工作量的上升，我们原有的人力资源明显不能满足基金会快速发展的需要。在这个背景之下，在项目、筹资等主要业务领域，我们需要有经过系统专业社工训练、职责和指标明确的全职人员，才能保证较高的产出效率。

2011年6月和2011年9月我们通过新阳光官网、中国发展简报、NGO发展交流网，进行了两次社会招聘；2011年11月，我们联系了21家国内社工专业高校和5家医学类高校就业信息网，进行了主要面对高校毕业生的专职工作人员招聘。我们通过招聘以及优秀志愿者甄选等途径，使我们的全职团队从2010年年底的5人增加到2011年年底12人，主要从事患者服务、骨髓库发展、社区发展、财务等工作。预计到2012年末，我们的全职团队将扩充到20-25人。

我们建立了一支非常年轻化和专业化的团队，全职工作人员的平均年龄只有27岁，博士学位1人，硕士学历4人，本科学历6人，大专学历1人。我们具有高度的开放精神和持续的学习能力，目前基金会的很多项目都是由大学毕业1-2年的员工担纲，在服务他人的同时，也带来自身知识、技能和心灵的提升。

业务规模的增长也带动了员工福利和保障的改善，2011年基金会全职员工平均月薪为3,192元，较2010年提高了66%，并且基金会为每位员工提供五险一金及每年15个工作日的带薪休假。

2011年度，参与基金会工作的志愿者达126人，志愿服务约600人次，服务时长约3,300小时，比2010年增加了30%。我们衷心感谢来自各个行业的志愿者持续的奉献和付出，无论是基于特别技能的专业志愿者，还是基于质朴信念的体验志愿者，都在服务他人的过程中成就自我。

我们的工作团队



白血病与癌症的危险因素及预防

白血病在很多人看来，俨然是一种“绝症”，频频见诸报端的白血病患者们的悲情故事，更让人谈虎色变。难道白血病就真的如此神秘和可怕，真的成了绝症？

白血病是造血系统的恶性肿瘤，我国的发病率为5.28/10万，在儿童群体中，发病率最高的癌症就是白血病。

白血病的主要可分为四种：急性粒细胞性白血病、慢性粒细胞性白血病、急性淋巴细胞白血病、慢性淋巴细胞白血病。

目前白血病主要的治疗方法有：化疗、造血干细胞移植、靶向治疗和免疫治疗等。因患者个人体质差别、病情进展等，治疗方案和费用差别巨大。

绝大多数白血病都和造血干细胞的基因突变有关，人体内有很多基因突变，当免疫系统无法抑制造血干细胞的基因突变时，就会罹患白血病。已知可能导致白血病的危险因素有：辐射、苯化合物等。

为了治愈白血病，医生们孜孜不倦的努力着，化疗、砷剂、造血干细胞移植、靶向药物，……越来越多的治疗方案的出现，大大提高了白血病的生存率。例如，在30年前，急性早幼粒细胞白血病是最难治的疾病之一，五年生存率不到20%，但是现在已经达到90%以上。

所以，白血病不是绝症，随着医学的进步，患者的预后会越来越好。

很多朋友非常关心：白血病有没有办法预防呢？白血病不是传染性疾病，无法通过切断传染源的方式来预防。但只要我们能够了解其危险因素，并远离它们，就能在相当程度上降低发病率。

白血病的危险因素包括：环境因素（苯化合物、甲醛），大强度辐射（日本广岛、长崎被原子弹攻击之后，白血病患者数量曾经急剧上升）、生活方式不健康（吸烟、蔬菜水果的摄入量不足、缺乏锻炼）等。所以我们首先要做的是远离苯化合物和甲醛，特别在装修房屋时尽可能选择不含甲醛的环保材料，入住前要做甲醛测量。此外，定期体检、体检，不要频繁使用X光检查，不要滥用药物，一定要在医生的指导下用药。

另外就是养成健康的生活方式，按照世界卫生组织的专家报告，戒烟，每天能保持一个小时的运动（慢跑的强度即可），并且每天吃400克蔬菜或水果，癌症等慢性疾病的发病率就能降低1/3。通过早诊断和早治疗，又有三分之一的癌症是可以彻底治愈的。

希望大家都能养成健康的生活习惯，远离苯和甲醛等危险因素，远离白血病和癌症，远离慢性疾病。

附录

一、基金会注册信息

基金会名称：北京新阳光慈善基金会

登记机关：北京市民政局

业务主管单位：北京市民政局

登记证号：京民基证字0020062号

组织机构代码：68760018-3

纳税人识别号：京税证字110108687600183号

成立时间：2009年4月21日

注册类型：非公募基金会

法人代表：刘正琛

原始基金：贰佰万元整

宗旨：用爱自己的心去爱别人

业务范围：资助赈灾及灾后重建、疾病防治、孤儿孤老孤残救助、教育及公益培训方面的公益活动、公益项目。



二、理事会与监事



刘正琛

北京新阳光慈善基金会共同发起人
理事长兼秘书长
首都慈善公益组织联合会副秘书长



陈剑平

北京新阳光慈善基金会共同发起人
北京新阳光慈善基金会副理事长
中信证券股份有限公司董事总经理



何筱娜

北京新阳光慈善基金会理事
北京青年报社 副社长
北青传媒股份有限公司常务副总裁



黄铁鹰

北京新阳光慈善基金会理事
北京大学光华管理学院特聘教授



于文杰

北京新阳光慈善基金会理事
万华生态板业有限公司总经理



吴伟庆

北京新阳光慈善基金会理事
北京市人大代表
基督教海淀教堂主任牧师



陈耘

北京新阳光慈善基金会理事
山东万宝集团

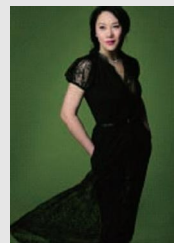

杨蓉蓉

北京新阳光慈善基金会理事
棕榈泉控股有限公司执行董事



张维迎

北京新阳光慈善基金会名誉荣誉理事长
北京大学光华管理学院教授



唐徽

北京新阳光慈善基金会监事
普华永道合伙人

三、全职团队



杨雅

项目部主管
毕业于加拿大多伦多大学，社会工作硕士，英国注册社工



赵响林

患者服务社会工作者
2002年毕业于民政部管理学院社会工作专业，拥有多年社区社工工作经历



张金慧

患者服务社会工作者
2011年毕业于济南大学，社会工作专业，法学学士



蔡元斌

骨髓库主任
2008年毕业于北京大学医学部，医学博士



王晶

骨髓库社会工作者
2006年毕业于北京理工大学，生物工程专业，工学学士

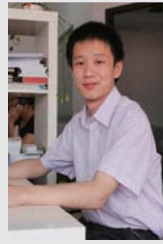

张颂昕

发展部主管
2009年毕业于北京大学，理学学士



韩卫峰

发展部干事
2010年毕业于厦门大学，管理学学士，法学学士



唐虹

发展部干事兼出纳
2011年毕业于牡丹江师范学院，法学硕士

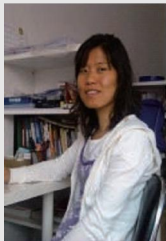

孙常媚

行政与人力资源主管
2001年毕业于西北大学，管理学学士



张诗雪

发展运营经理，专项基金协调人
2007年毕业于北京语言大学，文学学士



刘宇波

网络工程师
2011年毕业于北京理工大学，工科硕士



四、2011年度捐赠收入明细表

我们感恩每一位捐款人对我们的帮助和支持，但由于篇幅有限，此明细表只统计了2011年度累计捐款一万元以上的捐款信息。

捐款方	金额(RMB)	捐款方	金额(RMB)
中国社会工作协会儿童社会救助工作委员会	4,370,000.00	上海昊嘉信息技术有限公司	17,000.00
北京宽视神通广告有限公司	2,071,310.00	刘先生	15,000.00
北京弘毅慈善基金会	285,000.00	林先生	15,000.00
香港金钟酒窖有限公司	150,000.00	北京汇丰洲投资有限公司	14,900.00
康明斯(中国)有限公司	127,024.46	北京凯华雪傲时装有限公司	14,200.00
北京汇丰洲投资有限公司	100,000.00	赵先生	12,000.00
陈先生	70,000.00	陈先生	12,000.00
范先生 王先生	57,967.00	Cancer Council Queensland	11,674.65
北京加州水郡体育休闲俱乐部有限公司	52,890.00	广州风神置业发展有限公司康体花园分公司	10,100.00
王先生	50,000.00	北京东王文化发展有限公司	11,600.00
毕女士	50,000.00	孟先生	11,000.00
长江文艺出版集团(北京图书中心)	30,000.00	深圳市轻松科技股份有限公司	10,016.00
付先生	30,000.00	宋先生	10,800.00
阳光木兰队	27,000.00	卢先生	10,000.00
华堂圆方国际有限公司	25,415.00	王先生	10,000.00
杨先生	25,000.00	翟女士	10,000.00
吴女士	24,780.00	杨先生	10,000.00
中网义卖	23,141.00	裴先生	10,000.00
珠海泓华房地产发展有限公司	22,000.00	常女士	10,000.00
北京奥航利达建筑装饰有限责任公司	22,000.00	李先生	10,000.00
刘先生	21,000.00	衡先生	10,000.00
广东比音勒芬服饰有限公司	20,950.00	上海庞克广告有限公司	10,000.00
联横财富(北京)管理咨询有限公司	20,000.00	颜先生	10,000.00
孟先生	20,000.00	路女士	10,000.00
陈先生	20,000.00	温先生	18,000.00
匿名	20,000.00	于女士	17,000.00
姜先生	20,000.00	北京华升富士达电梯有限公司	10,000.00
余先生	20,000.00	北京今创投资顾问有限公司	10,000.00
北京华堂高尔夫俱乐部	18,044.00	其他	831,682.83
合计		合计	8,955,494.94

本基金会已获得公益性捐赠税前抵扣资格，所有对本基金会的捐款均可获得“公益性捐赠税前抵扣收据”，按照国家有关规定抵减个人或企业所得税项。

五、2011年患者资助信息表

为了保护受助者的隐私权，本表没有公开患者的全名，而是采用名字略写的方式，即：张晓华简写为张XH。如果您希望具体了解每一个受助者的情况，请您通过封底电话、email、微博等方式与我们联系。

序号	姓名	年龄	病情	家庭经济情况	资助金额	所属项目
1	褚ZJ	6	急性淋巴细胞白血病	因病致贫	40,000.00	神华-爱心行动
2	朱AX	6	急性淋巴细胞白血病	因病致贫	20,000.00	神华-爱心行动
3	解ZY	3	急性淋巴细胞白血病	低于北京低保标准	25,000.00	神华-爱心行动
4	王TY	10	急性淋巴细胞白血病	因病致贫	20,000.00	神华-爱心行动
5	赵Y	11	急性淋巴细胞白血病	因病致贫	70,000.00	神华-爱心行动
6	周TX	7	急性淋巴细胞白血病	因病致贫	50,000.00	神华-爱心行动
7	张EZ	4	急性淋巴细胞白血病	低于北京低保标准	25,000.00	神华-爱心行动
8	卫YF	3	急性淋巴细胞白血病	因病致贫	90,000.00	神华-爱心行动
9	胡R	8	急性淋巴细胞白血病	因病致贫	40,000.00	神华-爱心行动
10	王ZL	5	急性淋巴细胞白血病	低于北京低保标准	50,000.00	神华-爱心行动
11	李M	7	急性淋巴细胞白血病	因病致贫	30,000.00	神华-爱心行动
12	吴XF	6	急性淋巴细胞白血病	低于北京低保标准	70,000.00	神华-爱心行动
13	王ZM	8	急性淋巴细胞白血病	因病致贫	70,000.00	神华-爱心行动
14	周SQ	2	急性淋巴细胞白血病	因病致贫	10,000.00	神华-爱心行动
15	范YP	4	急性淋巴细胞白血病	因病致贫	25,000.00	神华-爱心行动
16	李HY	7	急性淋巴细胞白血病	因病致贫	50,000.00	神华-爱心行动
17	李D	11	急性淋巴细胞白血病	低于北京低保标准	35,000.00	神华-爱心行动
18	周HZ	4	急性淋巴细胞白血病	因病致贫	25,000.00	神华-爱心行动
19	刘YJ	2	急性淋巴细胞白血病	因病致贫	55,000.00	神华-爱心行动
20	张H	5	急性淋巴细胞白血病	因病致贫	50,000.00	神华-爱心行动
21	史ZZ	14	急性淋巴细胞白血病	因病致贫	50,000.00	神华-爱心行动
22	廖LZ	12	急性淋巴细胞白血病	因病致贫	50,000.00	神华-爱心行动
23	阎RJ	5	急性淋巴细胞白血病	因病致贫	50,000.00	神华-爱心行动
24	杨MQ	3	急性淋巴细胞白血病	因病致贫	10,000.00	神华-爱心行动
25	陈VX	3	急性淋巴细胞白血病	低于北京低保标准	40,000.00	神华-爱心行动
26	任Y	1	急性淋巴细胞白血病	因病致贫	50,000.00	神华-爱心行动
27	武YB	8	急性淋巴细胞白血病	因病致贫	35,000.00	神华-爱心行动
28	龙HJ	13	急性淋巴细胞白血病	低于北京低保标准	40,000.00	神华-爱心行动

序号	姓名	年龄	病情	家庭经济情况	资助金额	所属项目
29	王KQ	2	急性淋巴细胞白血病	因病致贫	30,000.00	神华-爱心行动
30	贺K	15	急性早幼粒细胞白血病	因病致贫	60,000.00	神华-爱心行动
31	何SQ	3	急性淋巴细胞白血病	因病致贫	50,000.00	神华-爱心行动
32	马HZ	12	急性早幼粒细胞白血病	因病致贫	30,000.00	神华-爱心行动
33	黄JJ	12	急性淋巴细胞白血病	因病致贫	65,000.00	神华-爱心行动
34	张HW	4	急性淋巴细胞白血病	低于北京低保标准	55,000.00	神华-爱心行动
35	张D	8	急性淋巴细胞白血病	因病致贫	50,000.00	神华-爱心行动
36	尉ZB	5	急性淋巴细胞白血病	因病致贫	50,000.00	神华-爱心行动
37	毕MY	7	急性淋巴细胞白血病	因病致贫	40,000.00	神华-爱心行动
38	姜ZII	4	急性淋巴细胞白血病	因病致贫	40,000.00	神华-爱心行动
39	孙M	10	急性淋巴细胞白血病	低于北京低保标准	90,000.00	神华-爱心行动
40	耿WY	3	急性淋巴细胞白血病	因病致贫	45,000.00	神华-爱心行动
41	申YQ	3	急性淋巴细胞白血病	因病致贫	60,000.00	神华-爱心行动
42	张ZC	4	急性淋巴细胞白血病	因病致贫	35,000.00	神华-爱心行动
43	张JW	7	急性淋巴细胞白血病	因病致贫	60,000.00	神华-爱心行动
44	贾YR	11	急性淋巴细胞白血病	因病致贫	50,000.00	神华-爱心行动
45	赵YX	4	急性淋巴细胞白血病	因病致贫	45,000.00	神华-爱心行动
46	张Y	14	急性淋巴细胞白血病	因病致贫	40,000.00	神华-爱心行动
47	刘X	5	急性淋巴细胞白血病	因病致贫	57,000.00	神华-爱心行动
48	庞JY	13	急性淋巴细胞白血病	低于北京低保标准	50,000.00	神华-爱心行动
49	王Q	5	急性淋巴细胞白血病	因病致贫	50,000.00	神华-爱心行动
50	何ZR	7	急性淋巴细胞白血病	因病致贫	70,000.00	神华-爱心行动
51	杨MH	4	急性淋巴细胞白血病	因病致贫	40,000.00	神华-爱心行动
52	王YR	2	急性早幼粒细胞白血病	因病致贫	40,000.00	神华-爱心行动
53	丁YT	2	急性淋巴细胞白血病	低于北京低保标准	45,000.00	神华-爱心行动
54	倪SY	2	急性淋巴细胞白血病	因病致贫	40,000.00	神华-爱心行动
55	邱JH	3	急性淋巴细胞白血病	因病致贫	50,000.00	神华-爱心行动
56	黄H	5	急性淋巴细胞白血病	因病致贫	45,000.00	神华-爱心行动



序号	姓名	年龄	病情	家庭经济情况	资助金额	所属项目
57	季JX	3	急性淋巴细胞白血病	因病致贫	25,000.00	神华-爱心行动
58	李YY	14	急性淋巴细胞白血病	低于北京低保标准	35,000.00	神华-爱心行动
59	边C	4	急性淋巴细胞白血病	因病致贫	40,000.00	神华-爱心行动
60	王YJ	9	急性早幼粒细胞白血病	因病致贫	50,000.00	神华-爱心行动
61	周AZ	3	急性淋巴细胞白血病	因病致贫	35,000.00	神华-爱心行动
62	星Y	14	急性淋巴细胞白血病	因病致贫	85,000.00	神华-爱心行动
63	刘XK	11	急性淋巴细胞白血病	因病致贫	60,000.00	神华-爱心行动
64	张ZR	2	急性淋巴细胞白血病	因病致贫	25,000.00	神华-爱心行动
65	孙H	4	急性淋巴细胞白血病	因病致贫	30,000.00	神华-爱心行动
66	李Y	13	急性淋巴细胞白血病	因病致贫	80,000.00	神华-爱心行动
67	贾WH	5	急性淋巴细胞白血病	因病致贫	40,000.00	神华-爱心行动
68	胡H	8	急性淋巴细胞白血病	因病致贫	90,000.00	神华-爱心行动
69	侯BB	6	急性淋巴细胞白血病	因病致贫	35,000.00	神华-爱心行动
70	贾JY	2	急性淋巴细胞白血病	因病致贫	60,000.00	神华-爱心行动
71	白YB	4	急性淋巴细胞白血病	因病致贫	35,000.00	神华-爱心行动
72	王YL	3	急性淋巴细胞白血病	低于北京低保标准	35,000.00	神华-爱心行动
73	巩F	8	急性淋巴细胞白血病	因病致贫	20,000.00	神华-爱心行动
74	邓R	12	急性淋巴细胞白血病	因病致贫	20,000.00	神华-爱心行动
75	徐Z	9	急性淋巴细胞白血病	因病致贫	35,000.00	神华-爱心行动
76	薛R	13	急性淋巴细胞白血病	因病致贫	35,000.00	神华-爱心行动
77	付SL	4	急性淋巴细胞白血病	因病致贫	75,000.00	神华-爱心行动
78	郭XY	13	急性淋巴细胞白血病	低于北京低保标准	25,000.00	神华-爱心行动
79	林JW	4	急性淋巴细胞白血病	因病致贫	15,000.00	神华-爱心行动
80	赵AQ	6	急性淋巴细胞白血病	因病致贫	26,600.00	神华-爱心行动
81	李XT	5	急性淋巴细胞白血病	因病致贫	40,000.00	神华-爱心行动
82	孙ZX	5	急性淋巴细胞白血病	低于北京低保标准	40,000.00	神华-爱心行动
83	林XY	6	急性淋巴细胞白血病	因病致贫	35,000.00	神华-爱心行动
84	欧WJ	2	急性淋巴细胞白血病	因病致贫	30,000.00	神华-爱心行动
85	史YB	3	急性淋巴细胞白血病	低于北京低保标准	20,000.00	神华-爱心行动
86	白玛DZ	18	急性早幼粒细胞白血病	低于北京低保标准	20,000.00	球爱的天空

序号	姓名	年龄	病情	家庭经济情况	资助金额	所属项目
87	白WY	14	急性淋巴细胞白血病	因病致贫	10,000.00	球爱的天空
88	程WJ	4	急性淋巴细胞白血病	低于北京低保标准	20,000.00	球爱的天空
89	邓LY	6	急性淋巴细胞白血病	低于北京低保标准	20,000.00	球爱的天空
90	丁YJ	7	急性淋巴细胞白血病	低于北京低保标准	10,000.00	球爱的天空
91	董Y	6	急性淋巴细胞白血病	低于北京低保标准	20,000.00	球爱的天空
92	方ZX	17	急性早幼粒细胞白血病	当地低保	20,000.00	球爱的天空
93	郝C	12	急性淋巴细胞白血病	低于北京低保标准	10,000.00	球爱的天空
94	何ZR	18	急性淋巴细胞白血病	低于北京低保标准	20,000.00	球爱的天空
95	侯ZX	3	急性淋巴细胞白血病	因病致贫	20,000.00	球爱的天空
96	胡LB	2	急性淋巴细胞白血病	因病致贫	20,000.00	球爱的天空
97	胡XR	2	急性淋巴细胞白血病	低于北京低保标准	20,000.00	球爱的天空
98	黄MK	5	急性淋巴细胞白血病	低于北京低保标准	10,000.00	球爱的天空
99	黄WJ	2	急性淋巴细胞白血病	因病致贫	20,000.00	球爱的天空
100	黄Y	24	急性淋巴细胞白血病	当地低保	67,700.01	球爱的天空
101	赖XB	6	急性淋巴细胞白血病	低于北京低保标准	20,000.00	球爱的天空
102	李CR	12	急性淋巴细胞白血病	低于北京低保标准	10,000.00	球爱的天空
103	李HB	12	急性淋巴细胞白血病	低于北京低保标准	10,000.00	球爱的天空
104	李T	5	急性淋巴细胞白血病	当地低保	10,000.00	球爱的天空
105	林KY	7	急性淋巴细胞白血病	贫困户	20,000.00	球爱的天空
106	凌H	14	急性淋巴细胞白血病	低于北京低保标准	10,000.00	球爱的天空
107	刘KK	11	急性淋巴细胞白血病	低于北京低保标准	20,000.00	球爱的天空
108	吕L	11	急性淋巴细胞白血病	低于北京低保标准	20,000.00	球爱的天空
109	罗LB	6	急性淋巴细胞白血病	当地低保	20,000.00	球爱的天空
110	马L	6	急性淋巴细胞白血病	低于北京低保标准	10,000.00	球爱的天空
111	毛J	21	脊柱侧弯	低于北京低保标准	20,000.00	球爱的天空
112	裴ST	4	急性淋巴细胞白血病	低于北京低保标准	10,000.00	球爱的天空
113	裴WL	2	急性淋巴细胞白血病	因病致贫	2,634.50	球爱的天空
114	苏D	4	急性淋巴细胞白血病	特困户	20,000.00	球爱的天空
115	苏H	16	急性淋巴细胞白血病	低于北京低保标准	20,000.00	球爱的天空
116	谭FS	1	急性淋巴细胞白血病	低于北京低保标准	20,000.00	球爱的天空
117	汤SY	5	急性淋巴细胞白血病	低于北京低保标准	20,000.00	球爱的天空

序号	姓名	年龄	病情	家庭经济情况	资助金额	所属项目
118	童TR	3	急性淋巴细胞白血病	贫困户	20,000.00	球爱的天空
119	FAG	2	急性淋巴细胞白血病	低于北京低保标准	20,000.00	球爱的天空
120	EGQ	15	脊髓肿瘤	当地低保	10,000.00	球爱的天空
121	WJJ	16	急性淋巴细胞白血病	低于北京低保标准	20,000.00	球爱的天空
122	FJH	5	急性淋巴细胞白血病	低于北京低保标准	20,000.00	球爱的天空
123	WMY	8	急性淋巴细胞白血病	当地低保	10,000.00	球爱的天空
124	LXX	16	急性淋巴细胞白血病	低于北京低保标准	20,000.00	球爱的天空
125	WZX	8	急性淋巴细胞白血病	低于北京低保标准	20,000.00	球爱的天空
126	翁B	4	急性淋巴细胞白血病	低于北京低保标准	20,000.00	球爱的天空
127	吴CJ	4	急性淋巴细胞白血病	贫困户	20,000.00	球爱的天空
128	吴FJ	5	急性淋巴细胞白血病	低于北京低保标准	10,000.00	球爱的天空
129	吴K	11	急性淋巴细胞白血病	低于北京低保标准	10,000.00	球爱的天空
130	夏LL	18	急性淋巴细胞白血病	因病致贫	10,000.00	球爱的天空
131	夏WB	3	急性淋巴细胞白血病	低于北京低保标准	20,000.00	球爱的天空
132	洗ZR	7	急性淋巴细胞白血病	低于北京低保标准	20,000.00	球爱的天空
133	谢T	3	急性淋巴细胞白血病	当地低保	20,060.00	球爱的天空
134	邢YB	29	急性早幼粒细胞白血病	低于北京低保标准	198,061.10	球爱的天空
135	徐M	26	再生性障碍性贫血	因病致贫	25,000.00	球爱的天空
136	徐SB	24	急性淋巴细胞白血病	低于北京低保标准	20,000.00	球爱的天空
137	许NC	5	急性淋巴细胞白血病	因病致贫	20,000.00	球爱的天空
138	薛XH	7	急性淋巴细胞白血病	低于北京低保标准	20,000.00	球爱的天空
139	杨JX	5	急性淋巴细胞白血病	当地低保	10,000.00	球爱的天空
140	杨XT	4	急性淋巴细胞白血病	当地低保	10,000.00	球爱的天空
141	杨Z	2	急性淋巴细胞白血病	低于北京低保标准	20,000.00	球爱的天空
142	杨ZY	3	急性淋巴细胞白血病	因病致贫	10,000.00	球爱的天空
143	袁WV	1	急性淋巴细胞白血病	特困户	20,000.00	球爱的天空
144	曾Z	22	急性淋巴细胞白血病	因病致贫	10,000.00	球爱的天空
145	翟CY	4	急性淋巴细胞白血病	低于北京低保标准	10,000.00	球爱的天空
146	张CD	10	急性淋巴细胞白血病	低于北京低保标准	20,000.00	球爱的天空
147	张FY	6	急性淋巴细胞白血病	当地低保	10,000.00	球爱的天空
148	张XY	6	急性淋巴细胞白血病	低于北京低保标准	10,000.00	球爱的天空

序号	姓名	年龄	病情	家庭经济情况	资助金额	所属项目
149	赵B	17	急性淋巴细胞白血病	因病致贫	20,000.00	球爱的天空
150	赵RJ	4	急性淋巴细胞白血病	低于北京低保标准	10,000.00	球爱的天空
151	赵YX	3	急性淋巴细胞白血病	低收入家庭	10,000.00	球爱的天空
152	赵YJ	5	急性淋巴细胞白血病	低于北京低保标准	20,000.00	球爱的天空
153	郑ER	9	急性淋巴细胞白血病	当地低保	20,000.00	球爱的天空
154	郑MY	7	急性淋巴细胞白血病	当地低保	10,000.00	球爱的天空
155	周CQ	7	急性淋巴细胞白血病	低于北京低保标准	10,000.00	球爱的天空
156	周LD	4	急性淋巴细胞白血病	低于北京低保标准	20,000.00	球爱的天空
157	周SQ	2	急性淋巴细胞白血病	低于北京低保标准	54,855.00	球爱的天空
158	周WZ	5	急性淋巴细胞白血病	当地低保	10,000.00	球爱的天空
159	韩ZJ	11	急性淋巴细胞白血病	低于北京低保标准	2,000.00	小额资助
160	李LX	3	急性淋巴细胞白血病	低于北京低保标准	2,000.00	小额资助
161	李TM	13	急性淋巴细胞白血病	低于北京低保标准	2,000.00	小额资助
162	王XW	6	急性粒细胞白血病	低于北京低保标准	2,000.00	小额资助
163	李CR	12	急性淋巴细胞白血病	低于北京低保标准	2,000.00	小额资助
164	李XY	38	慢性粒细胞白血病	因病致贫	2,000.00	小额资助
165	晁YC	8	非霍奇金淋巴瘤	因病致贫	2,000.00	小额资助
166	LZ	23	慢性粒细胞白血病	因病致贫	2,000.00	小额资助
167	赵ZQ	3	急性淋巴细胞白血病	低于北京低保标准	2,000.00	小额资助
168	姜SY	5	急性淋巴细胞白血病	低于北京低保标准	2,000.00	小额资助
169	刘YL	38	慢性粒细胞白血病	因病致贫	2,000.00	小额资助
170	王ZY	5	急性淋巴细胞白血病	低于北京低保标准	2,000.00	小额资助
171	赵JL	5	急性淋巴细胞白血病	低于北京低保标准	2,000.00	小额资助
172	朱TG	5	急性淋巴细胞白血病	低于北京低保标准	2,000.00	小额资助
173	何Z	7	急性淋巴细胞白血病	低于北京低保标准	2,000.00	小额资助
174	魏L	27	慢性粒细胞白血病	低于北京低保标准	2,000.00	小额资助
175	马L	6	急性淋巴细胞白血病	因病致贫	2,000.00	小额资助
176	王WH	11	骨髓增生异常综合症	当地低保	2,000.00	小额资助
177	张L	12	急性淋巴细胞白血病	因病致贫	2,000.00	小额资助
178	张MY	12	急性髓系白血病	低于北京低保标准	2,000.00	小额资助
179	陈MF	7	急性淋巴细胞白血病	低于北京低保标准	2,000.00	小额资助



序号	姓名	年龄	病情	家庭经济情况	资助金额	所属项目
180	陈XL	19	急性淋巴细胞白血病	低于北京低保标准	2,000.00	小额资助
181	耿ZII	2	急性淋巴细胞白血病	低于北京低保标准	2,000.00	小额资助
182	陆BF	45	再生性障碍性贫血	低于北京低保标准	2,000.00	小额资助
183	王ST	7	急性淋巴细胞白血病	低于北京低保标准	2,000.00	小额资助
184	丁Z	6	急性淋巴细胞白血病	低于北京低保标准	2,000.00	小额资助
185	魏K	17	急性淋巴细胞白血病	低于北京低保标准	2,000.00	小额资助
186	吴XP	21	急性淋巴细胞白血病	因病致贫	2,000.00	小额资助
187	周YX	7	急性淋巴细胞白血病	低于北京低保标准	2,000.00	小额资助
188	祝H	36	急性髓细胞白血病	低于北京低保标准	2,000.00	小额资助
189	张XY	6	急性淋巴细胞白血病	因病致贫	2,000.00	小额资助
190	阎YC	51	急性淋巴细胞白血病	低于北京低保标准	2,000.00	小额资助
191	杨JX	5	急性淋巴细胞白血病	低于北京低保标准	2,000.00	小额资助
192	张JM	7	急性淋巴细胞白血病	低于北京低保标准	2,000.00	小额资助
193	郑K	7	急性淋巴细胞白血病	低于北京低保标准	2,000.00	小额资助
194	汪H	18	慢性粒细胞白血病	因病致贫	2,000.00	小额资助
195	景YJ	7	慢性粒细胞白血病	低于北京低保标准	2,000.00	小额资助
196	骆GS	12	急性淋巴细胞白血病	当地低保	2,000.00	小额资助
197	裴ST	4	急性淋巴细胞白血病	低于北京低保标准	2,000.00	小额资助
198	周WT	10	霍奇金淋巴瘤	低于北京低保标准	2,000.00	小额资助
199	戴S	7	嗜血细胞综合症	低于北京低保标准	2,000.00	小额资助
200	张ZL	11	急性髓细胞白血病	低于北京低保标准	2,000.00	小额资助
201	王JH	4	急性淋巴细胞白血病	低于北京低保标准	2,000.00	小额资助
202	陶N	17	急性淋巴细胞白血病	当地低保	2,000.00	小额资助
203	张MH	4	急性淋巴细胞白血病	低于北京低保标准	2,000.00	小额资助
204	周WZ	5	急性淋巴细胞白血病	因病致贫	2,000.00	小额资助
205	孙K	11	重型再生障碍性贫血	当地低保	2,000.00	小额资助
206	胡XT	9	急性淋巴细胞白血病	当地低保	2,000.00	小额资助
207	童CD	23	急性淋巴细胞白血病	低于北京低保标准	2,000.00	小额资助
208	王YT	13	急性淋巴细胞白血病	低于北京低保标准	2,000.00	小额资助
209	张D	8	急性淋巴细胞白血病	低于北京低保标准	2,000.00	小额资助
210	张GQ	14	急性髓细胞白血病	低于北京低保标准	2,000.00	小额资助

序号	姓名	年龄	病情	家庭经济情况	资助金额	所属项目
211	张ZY	14	急性淋巴细胞白血病	因病致贫	2,000.00	小额资助
212	官QJ	6	再生障碍性贫血	当地低保	2,000.00	小额资助
213	李C	18	急性淋巴细胞白血病	因病致贫	2,000.00	小额资助
214	卢JC	8	非霍奇金氏淋巴瘤	低于北京低保标准	2,000.00	小额资助
215	孙JR	2	急性髓细胞白血病	低于北京低保标准	2,000.00	小额资助
216	吴XJ	7	再生障碍性贫血	当地低保	2,000.00	小额资助
217	郑WY	7	急性淋巴细胞白血病	低于北京低保标准	2,000.00	小额资助
218	艾XY	3	血小板减少症,先天性贫血	低于北京低保标准	2,000.00	小额资助
219	白CL	26	急性淋巴细胞白血病	低于北京低保标准	2,000.00	小额资助
220	陈I	17	急性淋巴细胞白血病	当地低保	2,000.00	小额资助
221	侯BB	6	急性淋巴细胞白血病	因病致贫	2,000.00	小额资助
222	蒋QL	26	骨髓增生异常综合症	因病致贫	2,000.00	小额资助
223	金XZ	44	急性髓细胞白血病	因病致贫	2,000.00	小额资助
224	刘KK	4	急性淋巴细胞白血病	因病致贫	2,000.00	小额资助
225	倪XY	11	再生障碍性贫血	当地低保	2,000.00	小额资助
226	唐ZC	26	急性髓细胞白血病	因病致贫	2,000.00	小额资助
227	王JJ	6	急性淋巴细胞白血病	因病致贫	2,000.00	小额资助
228	杨JII	4	骨髓增生异常综合症	因病致贫	2,000.00	小额资助
229	张J	3	再生障碍性贫血	当地低保	2,000.00	小额资助
230	张SP	24	急性淋巴细胞白血病	低于北京低保标准	2,000.00	小额资助
231	王YR	2	慢性粒细胞白血病	低于北京低保标准	2,000.00	小额资助
232	陈WQ	4	再生障碍性贫血	因病致贫	2,000.00	小额资助
233	李WT	4	继发性再生障碍性贫血	因病致贫	2,000.00	小额资助
234	刘QQ	5	嗜血细胞综合症	因病致贫	2,000.00	小额资助
235	柳RZ	11	重型再生障碍性贫血	低于北京低保标准	2,000.00	小额资助
236	茹B	15	再生障碍性贫血	当地低保	2,000.00	小额资助
237	唐JC	27	急性髓细胞白血病	低于北京低保标准	2,000.00	小额资助
238	方R	1	幼年型粒巨细胞白血病	低于北京低保标准	2,000.00	小额资助
239	向Q	22	急性髓细胞白血病	因病致贫	2,000.00	小额资助
240	山Y	4	非何杰金氏淋巴瘤、外周T细胞淋巴瘤	因病致贫	2,000.00	小额资助
241	张YH	9	慢性粒细胞白血病	低于北京低保标准	2,000.00	小额资助
242	朱CJ	15	急性淋巴细胞白血病	因病致贫	2,000.00	小额资助

序号	姓名	年龄	病情	家庭经济情况	资助金额	所属项目
243	孔H	14	急性髓细胞白血病	当地低保	2,000.00	小额资助
244	石G	11	非霍奇金淋巴瘤	因病致贫	2,000.00	小额资助
245	刁JY	9	淋巴瘤白血病、中危	低于北京低保标准	2,000.00	小额资助
246	高ML	20	急性淋巴细胞白血病	当地低保	2,000.00	小额资助
247	郭XL	11	神经母细胞瘤	因病致贫	2,000.00	小额资助
248	刘WH	13	淋巴瘤白血病中危	因病致贫	2,000.00	小额资助
249	刘Q	38	再生障碍性贫血	因病致贫	2,000.00	小额资助
250	宋JR	4	急性淋巴细胞白血病	当地低保	2,000.00	小额资助
251	支PX	24	急性髓细胞白血病	因病致贫	2,000.00	小额资助
252	林KY	7	急性淋巴细胞白血病	低于北京低保标准	2,000.00	小额资助
253	黄ZH	2	慢性粒细胞白血病	低于北京低保标准	2,000.00	小额资助
254	刘ZF	11	急性淋巴细胞白血病	低于北京低保标准	2,000.00	小额资助
255	王ST	8	非霍奇金恶性淋巴瘤	低于北京低保标准	2,000.00	小额资助
256	杨Z	1	免疫性血小板减少性紫癜	低于北京低保标准	2,000.00	小额资助
257	余XII	1	神经母细胞瘤	因病致贫	2,000.00	小额资助
258	张HL	23	淋巴瘤、白血病、嗜酸粒细胞综合症	低于北京低保标准	2,000.00	小额资助
259	崔SY	6	NK/T细胞淋巴瘤	低于北京低保标准	2,000.00	小额资助
260	郝QZ	6	急性髓细胞白血病	低于北京低保标准	2,000.00	小额资助
261	景HB	22	慢性粒细胞白血病	低于北京低保标准	2,000.00	小额资助
262	李SY	10	T淋巴瘤白血病	低于北京低保标准	2,000.00	小额资助
263	李YII	8	特发性血小板减少性紫癜	低于北京低保标准	2,000.00	小额资助
264	刘ZH	6	急性髓细胞白血病	因病致贫	2,000.00	小额资助
265	毛YF	21	急性单核细胞白血病	因病致贫	2,000.00	小额资助
266	苏YW	10	急性髓细胞白血病	低于北京低保标准	2,000.00	小额资助
267	赵TT	14	急性髓细胞白血病	因病致贫	2,000.00	小额资助
268	崔YK	6	慢性粒细胞白血病	低于北京低保标准	2,000.00	小额资助
269	马IL	15	急性髓细胞白血病	因病致贫	2,000.00	小额资助
270	孙L	24	重型再生障碍性贫血	当地低保	2,000.00	小额资助
271	肖S	25	慢性粒细胞白血病	低于北京低保标准	2,000.00	小额资助
272	赵J	21	急性髓细胞白血病	因病致贫	2,000.00	小额资助
273	杨HL	15	急性淋巴细胞白血病	低于北京低保标准	2,000.00	小额资助
274	T.JZ	1	急性淋巴细胞白血病	因病致贫	2,000.00	小额资助
275	李N	14	急性淋巴细胞白血病	因病致贫	2,000.00	小额资助
276	李RR	12	急性淋巴细胞白血病	因病致贫	2,000.00	小额资助

序号	姓名	年龄	病情	家庭经济情况	资助金额	所属项目
277	蔡RS	5	急性淋巴细胞白血病	低于北京低保标准	2,000.00	小额资助
278	晏QH	3	幼年慢性粒细胞白血病	当地低保	2,000.00	小额资助
279	张XY	12	急性髓细胞白血病	因病致贫	2,000.00	小额资助
280	秦H	7	急性淋巴细胞白血病	低于北京低保标准	2,000.00	小额资助
281	陈M	11	淋巴瘤	因病致贫	2,000.00	小额资助
282	陈ZR	2	急性淋巴细胞白血病	低于北京低保标准	2,000.00	小额资助
283	王Z	5	非霍奇金氏淋巴瘤	因病致贫	2,000.00	小额资助
284	张WY	16	急性淋巴细胞白血病	当地低保	2,000.00	小额资助
285	张HL	23	淋巴瘤、白血病、嗜酸粒细胞综合症	低于北京低保标准	767.5	小额资助
286	张JB	21	急性单核细胞白血病	因病致贫	2,000.00	小额资助
287	何P	14	慢性粒细胞白血病	低于北京低保标准	2,000.00	小额资助
288	张XY	10	神经母细胞瘤	低于北京低保标准	2,000.00	小额资助
289	杨K	6	神经母细胞瘤	因病致贫	2,000.00	小额资助
290	张Y	4	神经母细胞瘤	低于北京低保标准	2,000.00	小额资助
291	白JX	11	急性淋巴细胞白血病	当地低保	2,000.00	小额资助
292	郑QN	17	非霍奇金淋巴瘤	当地低保	2,000.00	小额资助
293	张R	8	非霍奇金淋巴瘤	低于北京低保标准	2,000.00	小额资助
294	左Y	14	再生障碍性贫血	低于北京低保标准	7,006.50	定向资助
295	边ZH	4	神经母细胞瘤	因病致贫	15,000.00	定向资助
296	王YM	4	尤文氏病	低于北京低保标准	15,000.00	定向资助
297	王Y	28	急性粒细胞白血病	因病致贫	20,000.00	定向资助
298	严Q	8	非霍奇金淋巴瘤白血病	低于北京低保标准	30,000.00	定向资助
299	李FZ	58	黑色素瘤	因病致贫	10,000.00	其他资助
300	耿LH	30	淋巴瘤	因病致贫	2,500.00	其他资助
301	杨Z	31	慢性粒细胞白血病	因病致贫	19,000.00	其他资助
302	郑Y	35	急性髓细胞白血病	因病致贫	20,000.00	其他资助
303	李C	18	急性淋巴细胞白血病	因病致贫	60,000.00	定向资助
304	张LIL	23	淋巴瘤、白血病、嗜酸粒细胞综合症	低于北京低保标准	2,000.00	定向资助
305	郝QZ	6	急性髓细胞白血病	低于北京低保标准	15,000.00	定向资助
306	卢JC	8	非霍奇金氏淋巴瘤	低于北京低保标准	15,000.00	定向资助
307	白玛DZ	18	急性髓细胞白血病	低于北京低保标准	30,000.00	其他资助
308	崔ZJ	6	急性淋巴细胞白血病	因病致贫	10,000.00	其他资助
309	左Y	14	再生障碍性贫血	低于北京低保标准	30,000.00	其他资助
310	李JQ	5	急性淋巴细胞白血病	低于北京低保标准	10,000.00	其他资助
311	刘Y	4	急性淋巴细胞白血病	低于北京低保标准	10,000.00	其他资助
312	颜MZ	3	急性淋巴细胞白血病	低于北京低保标准	10,000.00	其他资助

六、审计报告

本基金会2011年度财务由中准会计师事务所进行审计，该所在全国所有会计师事务所中，排名第20位，具有较高的公信力。因为印刷成本和篇幅所限，本年报仅包含了审计报告的正文和财务报表，未包括审计报告的附注。如您希望看到审计报告的附注，欢迎您到新阳光网站（www.isun.org）的“参与阳光”-“捐款和财务公示”里下载。



中准会计师事务所有限公司
Zonzun Certified Public Accountants Co., Ltd.

审计报告

中准审字[2012]1139号



北京新阳光慈善基金会：

我们审计了后附的北京新阳光慈善基金会（以下简称“贵基金会”）财务报表，包括2011年12月31日的资产负债表，2011年度的业务活动表和现金流量表以及财务报表附注。

一、管理层对财务报表的责任

编制和公允列报财务报表是贵基金会管理层的责任。这种责任包括：（1）按照《基金会管理条例》和《民间非营利组织会计制度》的规定编制财务报表，并使其实现公允反映；（2）设计、实施和维护与财务报表编制相关的内部控制，以使财务报表不存在由于舞弊或错误而导致的重大错报。

二、注册会计师的责任

我们的责任是在执行审计工作的基础上对财务报表发表审计意见。我们按照中国注册会计师审计准则的规定执行了审计工作。中国注册会计师审计准则要求我们遵守中国注册会计师职业道德守则，计划和执行审计工作以对财务报表是否不存在重大错报获取合理保证。

审计工作涉及实施审计程序，以获取有关财务报表金额和披露的审计证据。选择的审计程序取决于注册会计师的判断，包括对由于舞弊或错误导致的财务报表重大错报风险的评估。在进行风险评估时，注册会计师考虑与财务报表编制和公允列报相关的内部控制，以设计恰当的审计程序，但目的并非对内部控制的有效性发表

意见。审计工作还包括评价管理层选用会计政策的恰当性和作出会计估计的合理性，以及评价财务报表的总体列报。

我们相信，我们获取的审计证据是充分、适当的，为发表审计意见提供了基础。

三、基本情况

北京新阳光慈善基金会登记证号为基证字第 0020062 号，组织机构代码为 68760018—3。2009 年 4 月 21 日经中华人民共和国民政部批准颁发了基金会法人登记证书，法定代表人为刘正琛，地址为北京市海淀区阜外亮甲店 1 号恩济西园 10 号楼西三门 3316 室，业务主管单位为北京市民政局。

四、财务状况

1、北京新阳光慈善基金会截止 2011 年 12 月 31 日资产总额为 4,026,884.28 元，其中：货币资金 2,476,999.86 元，短期投资 1,413,425.20 元，应收款项 17,878.00 元，自用固定资产净值 118,581.22 元。

2、北京新阳光慈善基金会截止 2011 年 12 月 31 日负债总额为 121,810.52 元，其中：应付工资 58,394.71 元，应交税金 63,415.81 元。

3、北京新阳光慈善基金会截止 2011 年 12 月 31 日净资产总额为 3,905,073.76 元，其中：限定性净资产 0.00 元，非限定性净资产 3,905,073.76 元。

4、北京新阳光慈善基金会 2011 年度收入 9,113,907.57 元，其中：捐赠收入 8,955,494.94 元，提供服务收入 84,300.00 元，其他收入 74,112.63 元。

北京新阳光慈善基金会 2011 年度支出 9,165,861.70 元，其中：业务活动成本 8,978,583.35 元，管理费用 142,654.32 元，筹资费用 44,624.03 元，其他



费用 0.00 元。

5、北京新阳光慈善基金会 2011 年度公益事业支出 8,973,946.85 元，上年末净资产 3,957,027.89 元，占上一年基金余额比例为 226.79%；工作人员工资福利 574,881.47 元，行政办公支出 29,898.42 元，占本年支出的比例为 6.60 %。

五、 审计意见

我们认为，北京新阳光慈善基金会财务报表已按照《基金会管理条例》和《民间非营利组织会计制度》的规定编制，在所有重大方面公允反映了北京新阳光慈善基金会 2011 年 12 月 31 日的财务状况以及 2011 年度的业务活动成果和现金流量。

中准会计师事务所有限公司



中国注册会计师：



中国注册会计师：



二〇一二年三月十二日

主题词：北京新阳光慈善基金会

地址：北京市海淀区首体南路 22 号国兴大厦 4 层 邮编：100044 电话：010-88354932
Add: 4th Floor, Guoxing Building, No.22 Shouti South Road, Haidian District, Beijing Postal code. 100044 Tel: 010-88354932

资产负债表

2011年12月31日

编制单位:北京新阳光慈善基金会

单位:元

资 产	行次	年初数	年末数	负债和净资产	行次	年初数	年末数
流动资产:				流动负债:			
货币资产	1	2,507,755.75	2,476,999.86	短期借款	23		
短期投资	2	1,413,425.20	1,413,425.20	应付款项	24		
应收款项	3	6,960.00	17,878.00	应付工资	25		58,394.71
预付帐款	4			应交税金	26	58,900.89	63,415.81
存货	5			预收账款	27		
待摊费用	6			预提费用	28		
一年内到期的长期债权投资	7			预计负债	29		
其他流动资产	8			一年内到期的长期负债	30		
流动资产合计	9	3,928,140.95	3,908,303.06	其他流动负债	31		
				流动负债合计	32	58,900.89	121,810.52
长期投资:							
长期股权投资	10			长期负债:			
长期债权投资	11			长期借款	33		
长期投资合计	12	-	-	长期应付款	34		
固定资产:				其他长期负债	35		
固定资产原价	13	106,125.40	157,918.74	长期负债合计	36	-	-
减:累计折旧	14	18,337.57	39,337.52				
固定资产净值	15	87,787.83	118,581.22	受托代理负债:			
在建工程	16			受托代理负债	37		
文物文化资产	17			负债合计	38	58,900.89	121,810.52
固定资产清理	18						
固定资产合计	19	87,787.83	118,581.22				
				净资产:			
无形资产:				非限定性净资产	39	3,957,027.89	3,905,073.76
无形资产	20			限定性净资产	40		
				净资产合计	41	3,957,027.89	3,905,073.76
受托代理资产:							
受托代理资产	21						
资产合计	22	4,015,928.78	4,026,884.28	负债和净资产总计	42	4,015,928.78	4,026,884.28

单位负责人: 刘正琛

制表: 郭小华

复核: 张颂昕



业务活动表

2011年12月1日

编制单位: 北京新阳光慈善基金会

单位: 元

项目	行次	上年数			本年数		
		非限定性	限定性	合计	非限定性	限定性	合计
一、收入							
其中: 捐赠收入	1	2,972,053.09		2,972,053.09	8,955,494.94		8,955,494.94
提供服务收入	2	20,000.00		20,000.00	84,300.00		84,300.00
商品销售收入	3			-			-
政府补助收入	4			-			-
投资收益	5	54,230.00		54,230.00			-
其他收入	6	4,347.13		4,347.13	74,112.63		74,112.63
收入合计	7	3,050,630.22	-	3,050,630.22	9,113,907.57	-	9,113,907.57
二、费用				-			-
(一) 业务活动成本	8	966,584.24		966,584.24	8,978,583.35		8,978,583.35
(二) 管理费用	9	502,846.15		502,846.15	142,654.32		142,654.32
其中: 工作人员工资福利支出		138,587.40		138,587.40	112,275.90		112,275.90
行政办公支出		5,378.79		5,378.79	29,898.42		29,898.42
其他		358,879.96		358,879.96	480.00		480.00
(三) 筹资费用	10	11,301.21		11,301.21	44,624.03		44,624.03
(四) 其他费用	11	1,100.00		1,100.00			-
费用合计	12	1,481,831.60		1,481,831.60	9,165,861.70		9,165,861.70
三、限定性净资产转为非限定性净资产	13	1,128,781.00	-1,128,781.00	-			-
四、净资产变动额(若为净资产减少额, 以“-”号填列)	14	2,697,579.62	-1,128,781.00	1,568,798.62	-51,954.13		-51,954.13

单位负责人: 刘正琛

制表: 郭小华

复核: 张颂昕

现金流量表

2011年度

编制单位：北京新阳光慈善基金会

单位：元

项 目	行次	金 额
一、业务活动产生的现金流量：	1	
接受捐赠收到的现金	2	8,955,494.94
收到会费收到的现金	3	
提供服务收到的现金	4	81,600.00
销售商品收到的现金	5	
政府补助收到的现金	6	
收到的其他与业务活动有关的现金	7	74,112.63
现金流入小计	8	9,111,207.57
提供捐赠或者资助支付的现金	9	7,902,964.91
支付给员工以及为员工支付的现金	10	516,486.76
购买商品接受劳务支付的现金	11	
支付的其他与业务活动有关的现金	12	670,718.45
现金流出小计	13	9,090,170.12
业务活动产生的现金流量净额	14	21,037.45
二、投资活动产生的现金流量净额	15	
收回投资所收到的现金	16	
取得投资收益所收到的现金	17	
处置固定资产和无形资产所收回的现金	18	
收到的其他与投资活动有关的现金	19	
现金流入小计	20	-
购建固定资产和无形资产所支付的现金	21	51,793.34
对外投资所支付的现金	22	
支付的其他与投资活动有关的现金	23	
现金流出小计	24	51,793.34
投资活动产生的现金流量净额	25	-51,793.34
三、筹资活动产生的现金流量	26	
借款所收到的现金	27	
收到的其他与筹资活动有关的现金	28	
现金流入小计	29	-
偿还借款所支付的现金	30	
偿付利息所支付的现金	31	
支付的其他与筹资活动有关的现金	32	
现金流出小计	33	-
筹资活动产生的现金流量净额	34	-
四、汇率变动对现金的影响	35	
五、现金及现金等价物净增加额	36	-30,755.89

单位负责人：刘正琛

制表：郭小华

复核：张颂昕

感恩每一位捐款人、造血干细胞捐献者、志愿者、合作伙伴、医生、护士、患者、媒体记者，因为你们的信任、合作与付出，让我们有幸一起创造了一个又一个生命的奇迹！

我们期待更多的朋友和我们同行，一起体验拯救生命的快乐。

根据您的兴趣、经验、能力、感动，您可以用不同方式来参与，譬如：成为志愿者、捐款、资助特定的项目、登记成为造血干细胞捐献者、举办造血干细胞捐献者招募活动、合作举办预防癌症的健康教育活动，合作公共政策或者公共卫生课题研究、等等。

欢迎您与我们联系！

联系我们

欢迎您通过电话、电子邮件、传真等多种方式和我们联系

电话：010-88121028

传真：010-88111612

Email: sunshine@isun.org

网站: www.isun.org

微博: <http://weibo.com/isuncharity> (新浪微博@北京新阳光慈善基金会)

地址: 北京市海淀区阜外亮甲店1号恩济西园10号楼3316室

邮编: 100142

基金会的账户信息

开户行: 中国工商银行翠微路支行

户名: 北京新阳光慈善基金会

账号: 0200-0809-0920-0122-968

用途: 用于抗击白血病和癌症。

开户行: 中信银行北京首体南路支行

户名: 北京新阳光慈善基金会

账号: 7112-5101-8260-0080-611

用途: “爱在基金”专用账户。用于帮助地震之后灾区的孤老孤残人士。

开户行: 招商银行北京西三环支行

户名: 北京新阳光慈善基金会

账号: 1109-0731-4810-901

用途: “球爱的天空”高尔夫慈善基金专用账户。