

# 年度 报告

—  
2019



—  
北京新阳光慈善基金会

New Sunshine Charity Foundation

# 目录

DIRECTORY

# 03

2019阳光大数据 P10-P11

筹款数据 11

服务数据 11

# 01

卷首语 P1-P3

秘书长寄语 02

# 02

关于我们 P4-P9

新阳光发展历程 05

宗旨使命愿景 06

注册信息 06

理事会、监事会 07

主要管理执行团队 09

组织结构图 09

# 04

核心项目报告 P12-P26

联爱工程 13

病房学校 17

医务社工 P20-P25

1.经济资助 20

2.异地就医暖阳计划 22

3.医疗信息科普 p23-p24

慢粒项目 23

乳癌项目 24

4.营养餐项目 24

阳光骨髓库 P26

医生项目支持 P26-

新阳光助医儿童白血病研究基金 26

新阳光广东省人民医院支持项目 26

# 05

## 专项基金 P27-P38

儿童舒缓治疗专项基金 28

香柏树癌症  
儿童营养支持专项基金 29

云南  
儿童脑瘤公益专项基金 30

向日葵儿童  
癌症公益专项基金 31

淋巴瘤之家专项基金 32

V爱白血病专项基金 33

爱里的心先心病儿童  
救治项目专项基金 34

焕蓝梦想基金 35

源基金 36

峥爱基金 37

爱在专项基金 37

青青草专项基金 37

稀有血型联盟基金 38

竹林计划 38

# 06

## 品牌影响力 P39-P42

媒体报道 40

影响力活动 42

# 07

## 信息公开 P43-P44

# 08

## 致谢 P45-P50

# 09

## 审计报告 P51-P82

# 01

## 卷首语

P1-P3



秘书长寄语

## 感谢你们



### 我们的愿景

亲爱的各位伙伴：  
我很荣幸地向大家报告新阳光2019年的工作。

在基金会中心网“2019中基透明指数FTI发布会”上，北京新阳光慈善基金会连续第八年获得满分100分并列排名第一。在中国7828家基金会中，仅有23家连续8年获得满分。此外，新阳光还荣获基金会中心网颁发的“自律透明榜样奖”。

### 用爱自己的心去爱别人

我国每年新增癌症患者约400万人，其中白血病患者8万人。白血病是造血系统的恶性肿瘤，我国发病率为5.76/10万。由于我国医疗保障体系的给付水平差异很大，中低收入与贫困患者家庭面临着巨大的经济压力。同时雪上加霜的是，在此期间，患者家属往往需要长期奔波于医院和家庭之间，所以无法正常参加工作，也导致他们的收入普遍较低，甚至几乎没有任何收入来源。

由于白血病患者及其家庭资源有限，他们往往很难获取到充足的、可利用的社会资源，因而在寻求救助方面他们非常需要专业的社工团队给予专业指导。新阳光患者资助的目标是：联结基金会内部和外部的医疗资助资源，为急需帮助的贫困家庭患者提供直接经济资助和互联网众筹等服务，从而缓解白血病患者家庭的经济压力。

2019年新阳光患者资助项目资助849人，金额总计33,027,023.64元。

除此之外，新阳光通过“暖阳短租公益项目”、“大凉山营养餐项目”、“康乃馨乳癌微课堂”、“阳光骨髓库”等多个公益项目，旨在为患者及患者家属提供全方面的社会支持系统，帮他们树立对抗疾病的信心。

### 陪伴生命的教育

新阳光病房学校与更多省市的医院建立合作，为需要长期住院接受治疗的大病儿童提供服务。我们的目标是让每一个长期治疗的大病儿童，都能获得受教育的机会。

截至到2019年年底，病房学校已经在中国15个省市开设了37间病房学校，服务患儿290236人次，提供30122节课程。

考虑到学龄期孩子可能面临复学困难，我们增加了更多的一对一辅导和为更多孩子提供了可以在家和医院里随时学习的线上课程。同时，针对长期住院大病儿童的复学情况进行了调研。我们发现社会认知偏见，导致学校害怕担责任、家长害怕会传染成为白血病儿童复学遇到的最大障碍。同时，课业落后、出勤率低等，也成为大病儿童治愈后回归学校的困难。因此，我们希望在大众科普和政策倡导上做更多的工作，让大病儿童的复学之路更加顺畅。

经过7年来的经验总结，我们发现家长是患儿教育问题中起关键作用，并且不可缺失的一环。因此，2019年我们开展了更多的家长小组活动，包括患儿护理知识讲座、亲子课程、肿瘤患儿营养照护、瑜伽等，帮助家长缓解焦虑、释放压力、更加科学的养育和照料孩子。

## 联合爱 让因病致贫从中国消失

联爱工程以儿童白血病为试点病种，与政府合作探索健康扶贫和重大疾病综合控制的长效机制。我们设立“公益补充保险基金”，将试点地区儿童白血病医保政策范围内报销比例提高至90%。我们设立肿瘤社工中心、优医中心和医疗卫生技术评估中心，做患者服务、医生培训、药物评估三方面的工作。

2018年，我们遴选出两种尚未进入医保目录的儿童白血病治疗药物，并组织卫生技术评估专家做评估。这两种药物是培门冬酰胺酶，以及治疗费城染色体阳性急性淋巴细胞白血病（Ph+ALL）的伊马替尼。之后我们将评估报告提交给国家医疗保障局相关部门。感谢国家在医疗保障领域大刀阔斧的改革，以及对公益组织声音的重视。继2018年10月培门冬酰胺酶被纳入医保报销目录，可帮助全国的儿童患者每年节约2亿元左右的治疗费用。2019年8月，治疗Ph+ALL的伊马替尼也被纳入了医保目录，每年可以帮助全国儿童患者节约2000万元左右的治疗费用。

2019年2月份联爱工程在青海省委组织部、青海人社厅、省财政厅、省卫计委、省民政厅等部门的大力支持下正式启动。2019年9月1日联爱工程（V爱基金）第一笔资金已到位并在此日为青海两家定点医院的白血病患者实施补充报销及驻科社工服务。青海联爱工程是青海省政府多部门联合支持的首个公益项目，自项目启动至2019年12月底，已有两家定点医院的22名白血病患者、65人次享受了联爱公益补充报销，共计297,454.89元；在实施联爱公益补充报销后，两家定点医院的白血病患者没有一名因治疗费用问题而放弃治疗。

联爱工程还会在不久的将来，在青海开展更多的公益项目，如：针对青海儿科医院培养和培训的优医中心、在白血病专项基金的基础上扩充到其它病种。

除了上述工作之外，新阳光继续支持民间医疗和教育方面的公益组织，如儿童舒缓治疗、癌症儿童营养支持、淋巴瘤之家、协和粉红花园、粉红天使基金、铿锵玫瑰等乳腺癌病友组织、青青草助学等。

在未来的公益路上，新阳光将会牵手社会各界，共同为患者提供服务，帮助更多的患者和家庭。



刘正裸

北京新阳光慈善基金会发起人、秘书长

# 02

## 关于我们

P4-P9



新阳光发展历程  
宗旨使命愿景  
注册信息  
理事会、监事会  
主要管理执行团队  
组织结构图

# 新阳光发展历程

2001年12月，正在就读北大光华管理学院研究生的刘正琛被诊断患有白血病。为了帮助自己和所有患者，在家人和同学的支持下，正琛发起了中国大陆第一个民间骨髓库——阳光骨髓库。



2005年2月，阳光骨髓库完成了第一例造血干细胞捐赠。下图为捐献者和患者第一次见面的场景。



2012年12月，新阳光在北京市社会组织评估中获得最高等级5A级评估结果。

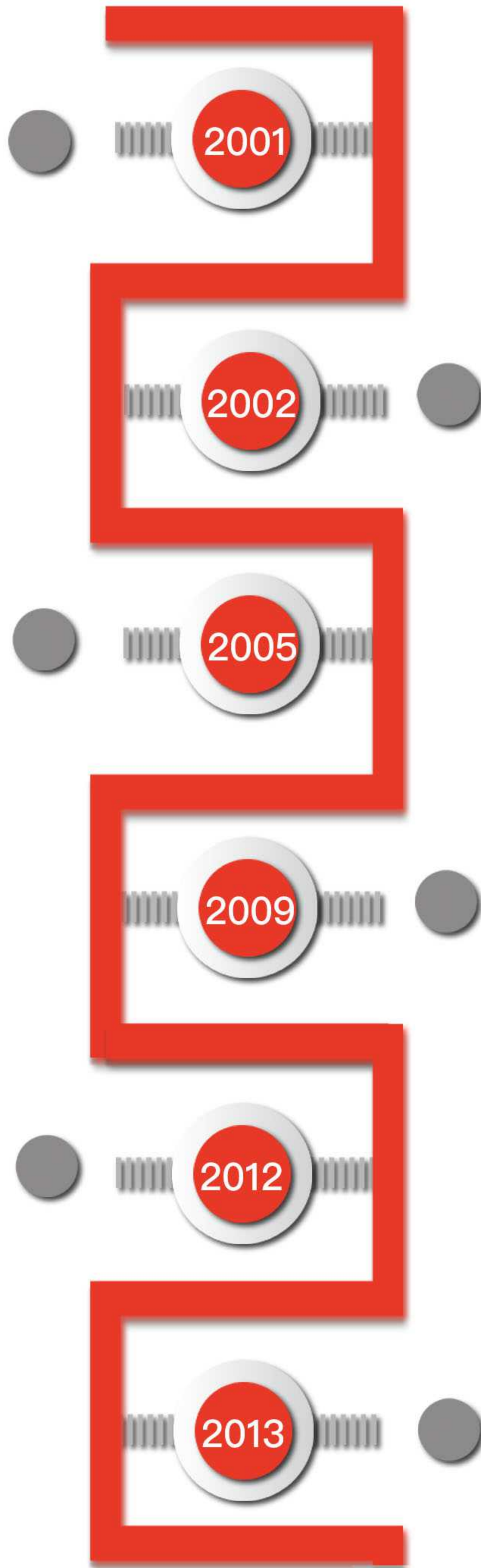

2002年6月，北京大学阳光志愿者协会成立。



2009年4月，北京新阳光慈善基金会正式在北京民政局注册成立

2013年9月，新阳光成为第一个由非公募转为公募的基金会。





## 宗旨使命愿景

宗旨：用爱自己的心去爱别人

愿景：做透明有效公益，为更公平更美好的社会而行动

使命：用系统化的方法，推动提升医疗健康领域的预防、服务和治疗水平。

2014年7月，新阳光启动“竹林计划”，支持民间血液与肿瘤公益组织。

2014

2017年6月，新阳光成立十五周年。

2016

2017

2018年5月，北京新阳光慈善基金会和世界卫生组织总部签署“全球癌症综合控制倡议”协议。

2017

2018



2019

2016年9月，我国第一部《慈善法》正式实施，新阳光成为认证的，具备公开募捐资格的慈善组织。

2017年12月，“联爱工程”儿童癌症综合控制项目在广东省河源市举办启动仪式。



2019年2月，“联爱工程”青海项目在青海省西宁市正式启动。



## 注册信息

成立时间：2009年4月21日

地址：北京市海淀区蓝靛厂南路25号9层9-3

业务范围：资助赈灾及灾后重建、疾病预防、孤儿孤老孤残救助、重大疾病人道主义救助、教育支持、公益研究及培训等方面的公益活动、公益项目。

法人代表：何筱娜

注册资金：肆佰万元整

统一社会信用代码：5311 0000 6876 0018 33

业务主管单位：北京市民政局

## 监事会、理事会



**理事长：何筱娜**



**理事：于文杰**

万华生态板业有限公司总经理



**副理事长：陈砺志**

北京麦特文化传媒公司董事长、总裁

### 理事会



**理事：沈汉标**

广东好莱客股份有限公司董事长



**副理事长：杨蓉**

北京新阳光慈善基金会联合发起人、棕榈泉控股有限公司执行董事



**理事：吴敏媛**

首都医科大学教授、首都医科大学附属北京儿童医院主任医师



**理事：陈剑平**

北京新阳光慈善基金会联合发起人



**秘书长：刘正琛**

北京新阳光慈善基金会联合发起人



### 监事长：唐徽

全球四大会计师事务所之普华永道资深合伙人

普华永道大中华地区和全球董事会成员



### 监事：李正

盈科律师事务所全球合伙人、中国区执行主任

## 监事会



### 监事：贺欣浩

金投赏商业创意奖的创始人、《第3种人》杂志总编辑、中国广告协会学术委员会委员



### 荣誉理事长：张维迎

著名经济学教授、北京大学国家发展研究院教授

## 荣誉理事



### 名誉理事：张黎刚

爱康国宾集团董事长兼CEO、北京健康管理协会副会长



### 名誉理事：黄铁鹰

著名管理学家、原北京大学光华管理学院客座教授



### 名誉理事长：陈行甲

深圳市恒晖儿童公益基金创始人、北京新阳光慈善基金会名誉理事长

## 主要管理执行团队

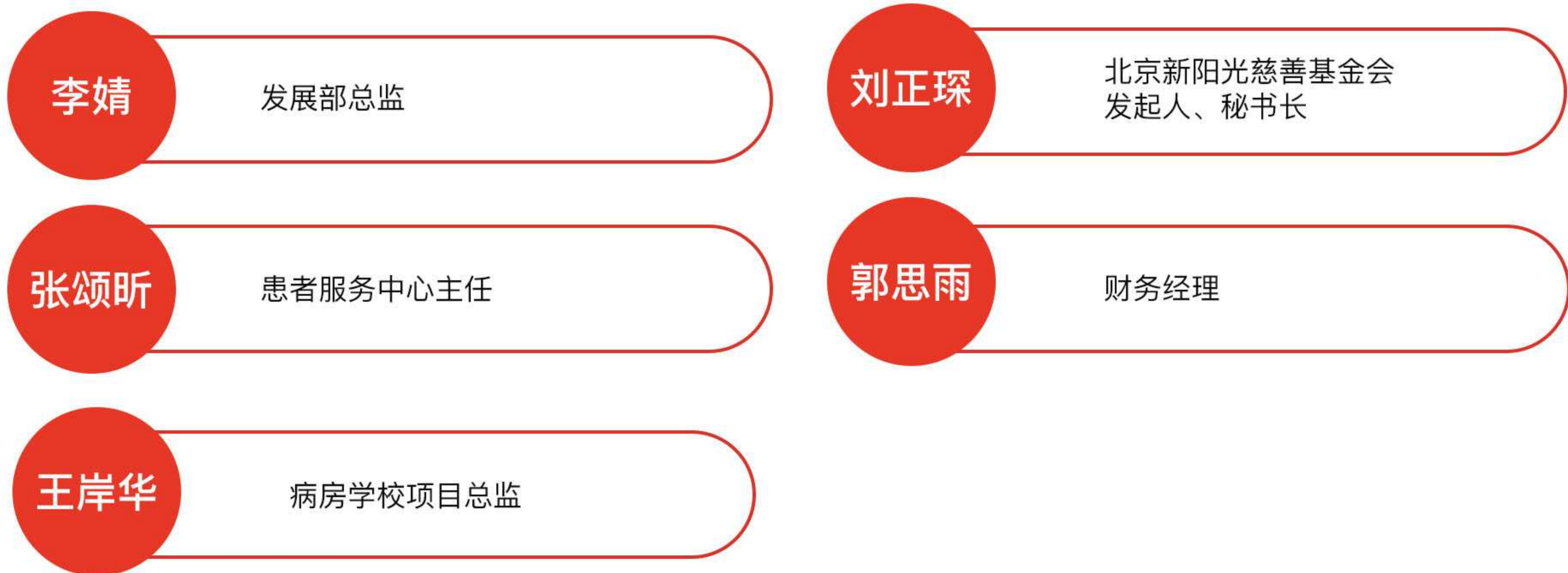

## 组织结构图

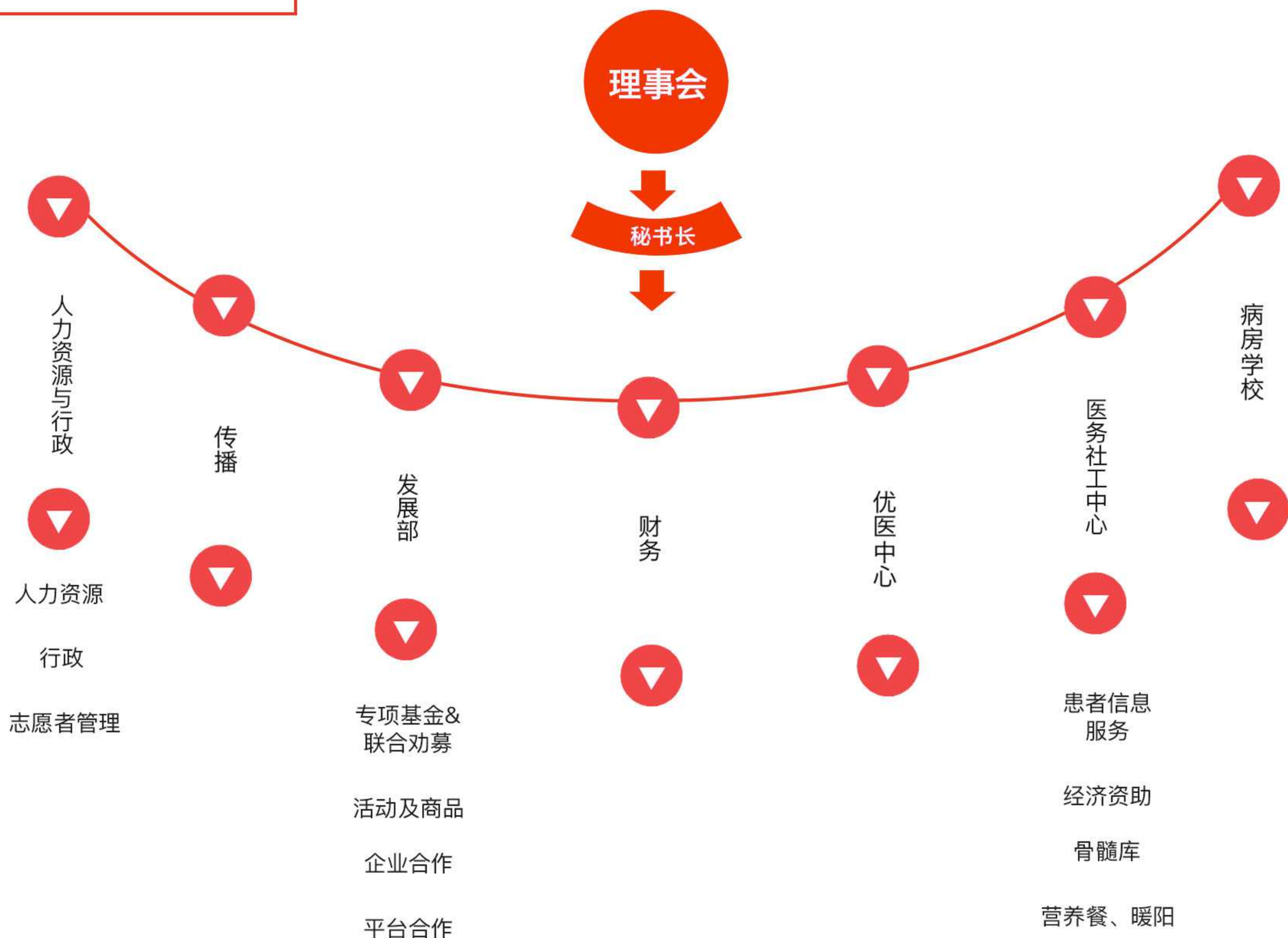

# 03

## 阳光大数据

P10-P11



筹款数据  
服务数据

连续**8年**在中国基金会中心网透明度排行榜名列**第一**

筹款数据



2019年，共780万人次捐款，捐赠总额达**45,604,544.37元**。

其中现金捐赠**44,324,481.60元**，

非现金捐赠**1,280,062.77元**。

服务数据



向849位患者提供资助 **33,027,023.64元**

4省市新建4间病房学校，学校总数达**37**间。

常规课程13214节，及一对一课程2023节，共计15237节。服务学生**97599**人次。

联爱工程为22名患者补充报销共**29**万余元。



阳光骨髓库为**236**位境内患者、**30**位境外患者提供了配型初检服务，代**1**位境内患者向境外骨髓库提交申请，参与促成一位台湾慈济骨髓库造血干细胞捐献者向大陆同胞捐献造血干细胞。

慢粒患者信息服务**9724**人次。

乳癌微课堂开课16期，共服务**3813**人次。

营养餐项目共为39位患儿送出**8668**份营养餐。

# 04

## 核心项目报告

P12-P26



联爱工程

病房学校

医务社工

阳光骨髓库

医生支持项目



## 联爱工程

### 联合爱 让因病致贫从现代中国消失

“联合爱”儿童癌症综合控制项目(简称“联爱工程”)由北京新阳光慈善基金会、中兴通讯公益基金会、深圳市拾玉儿童公益基金会、深圳市恒晖儿童公益基金会联合中国社会科学院健康业发展研究中心、北京大学公共卫生学院、国家卫健委卫生技术评估重点实验室(复旦大学)、山东大学医药卫生管理学院共同发起，以儿童白血病为试点病种，通过政府、企业、社会组织的联动，探索重大疾病综合控制的长效机制。





## “联爱工程”通过以下 分项目实现对儿童白血病的综合控制：

### 设立“慈善医保 补充基金”

将试点地区儿童白血病医保政策范围内报销比例提高至90%，对于贫困家庭患者，将政策范围内报销比例提高至100%。在政府基本医保体系基础上进行补充，防止因病致贫、因病返贫。

### 设立肿瘤社工中心

通过当地的专业社工为患者提供政策、信息、心理、社会等方面的支持和服务，开展关于医务社工的研究，推动国家重视医务社工在医疗体系中的作用。

### 设立卫生技术评估 中心

对尚未纳入医保的新药、好药进行评估，并对评估报告进行评审。对于评审通过、具有经济有效性的药物，纳入“慈善医保补充基金”的报销范围。同时推动卫生技术评估在科学的医疗、医保决策中的作用。

### 设立优医中心

支持项目当地的儿童血液科医生进修培训，提高当地儿童白血病的治疗能力，使更多患者可以在当地治疗，降低患者的非医疗花费。培训基层医生，使得儿童白血病患者可以及时诊断、转诊，避免延误治疗。支持儿科医学生人才培养，缓解儿童医疗卫生服务资源短缺，促进儿童医疗卫生事业健康发展。

## 2019年，联爱工程项目进展

2019年2月份联爱工程在青海省委组织部、省人社厅、省财政厅、省卫计委、省民政厅等部门大力支持下正式启动。2019年9月1日联爱工程慈善医保补充基金（V爱基金）第一笔资金已到位并在此日起为青海两家定点医院的白血病患者实施补充报销及驻科社工服务。

青海联爱工程是青海省政府多部门联合支持的首个公益项目，自项目启动至2019年12月底，已有两家定点医院的22名白血病患者、65人次享受了联爱公益补充报销，共计296,624.44元，在实施联爱公益补充报销后，两家定点医院的白血病患者没有一名因治疗费用问题而放弃治疗，由此说明该项目极大地减轻了患者家庭的经济负担。

同时联爱工程也为青海大学医学院的一名来自青海玉树市的大一医学生资助学费和每月生活补助，直至毕业。

联爱工程还会在不久的将来，在青海开展更多的公益项目，如：针对青海儿科医生培养和培训的优医中心、在白血病专项基金的基础上扩充到其它病种的项目等。



## 2019年，联爱工程项目故事

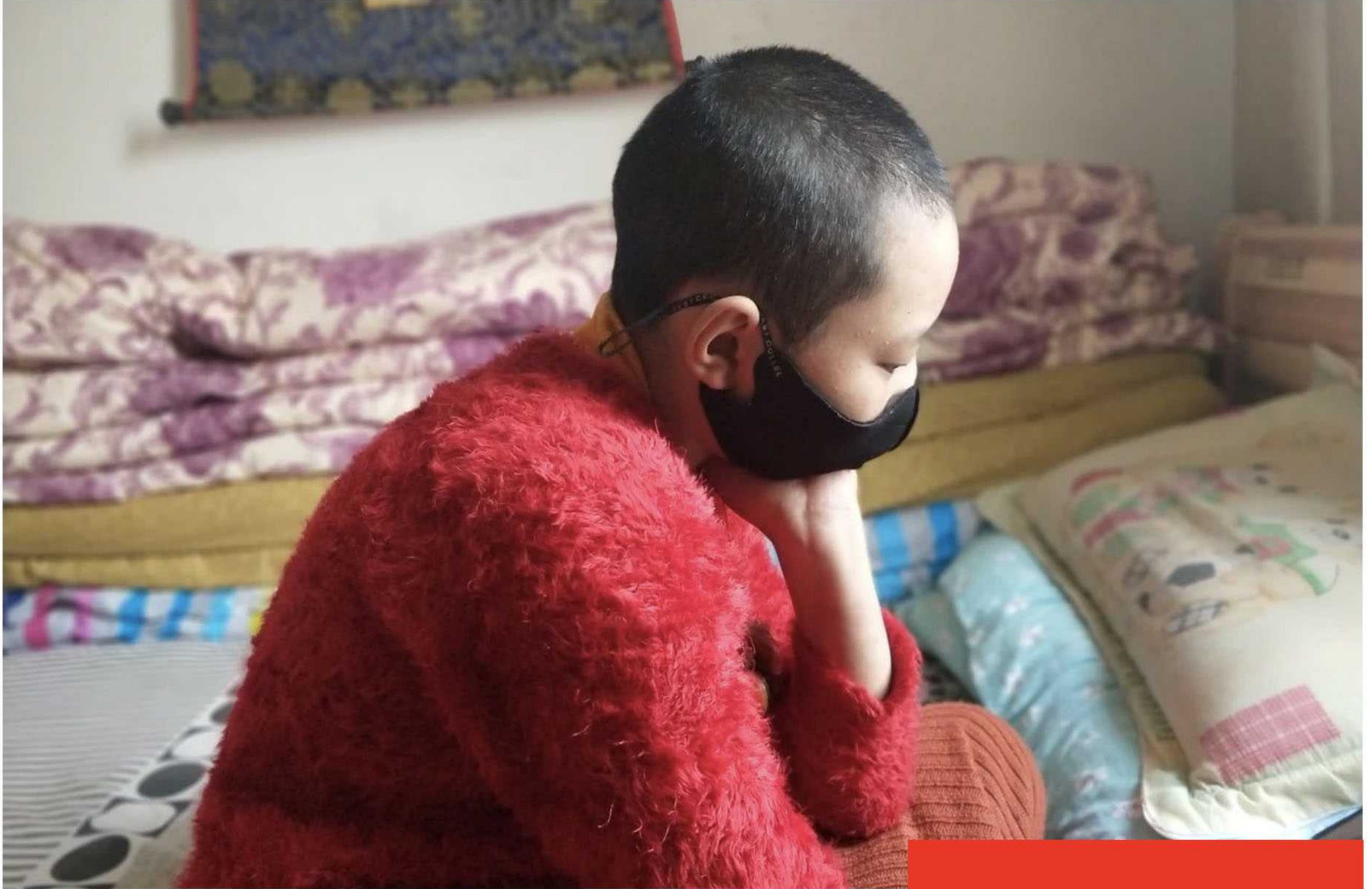

等我病好了，  
我想去北京看看！

2018年3月，小扎西被确诊为急性淋巴细胞白血病。当时，小扎西血色素只有两克，血小板1000毫升，整个人又瘦又小。

扎西的父亲早逝，母亲患有心脏病，腿脚也不方便，一家五口仅靠继父一人打工、挖虫草为生。

### 联爱工程许下承诺——全额资助小扎西的治疗费。

很小的时候，家里的大哥布群和最小的弟弟扎西便出家为僧。刚确诊时，小扎西和家人因为治疗费用问题直接放弃了治疗。这样的家庭状况，根本无力承担小扎西治疗白血病的费用。

当时，北京新阳光慈善基金会刘正琛秘书长和深圳市恒晖儿童公益基金会创始人陈行甲及工作人员到青海省调研，偶然之中得知扎西的家人决定要放弃治疗的消息，调研团队多方联系到当地活佛，通过活佛劝导扎西和家人返院救治。

针对扎西一家忧心的治疗费用问题，联爱工程许下承诺——全额资助小扎西的治疗费。

住院第一天，是小扎西和新阳光驻青海社工努吾的第一次见面，当时小扎西一句汉语都不会讲。身体哪里不舒服，哪里疼，小扎西都是先用藏语跟哥哥讲，再由哥哥翻译成简单的汉语，跟医生进行沟通。

后来有了努吾老师，跨越语言障碍和医生沟通病情的过程就更顺畅了。治疗过程中，虽然小扎西有过几次恶化的情况，但最终还是熬过了最艰难的化疗期。经过检查，目前小扎西身体各项治疗都很正常，症状完全缓解。

自2018年住院直至2019年，小扎西的治疗费用由联爱工程青海项目全额资助，共计199,049.81元。

为了表达对新阳光的感谢，哥哥布群为刘正琛秘书长献上哈达，送上佛塔，这是当地对待最尊贵客人的礼仪。

## 我走上了哥哥未曾走完的医学路

2015年12月，巴丁的哥哥更求曲加不幸罹患急性淋巴细胞白血病，北京新阳光慈善基金会得知这一消息后，立即为他发起了网络募捐，募集了超过25万元善款用于治疗。哥哥先后在青海省医院和河北省燕达医院进行了化疗、免疫治疗、骨髓移植等，但最终没能挽救他年轻的生命。

因为哥哥生病时是临床医学专业大二的学生，巴丁坚定地选择了“学医”这条道路。2019年夏天，巴丁如愿被青海大学医学院录取，成为了一名医学生，走上了哥哥未曾走完的学医路。

除了缺少医疗人才与医疗设备，作为一位医生或患者，最先面临的问题反而是“语言不通”。巴丁说，“我们家乡基本上不通汉语，2016年哥哥生的那场重病需要去西宁治疗，但他们（父母）当时也不懂汉语。”

巴丁还有一个姐姐和一个妹妹，家里的主要经济来源是挖虫草。在海拔4500米以上的山上，挖虫草对视力、耐力的要求极高，同时也要有足够的运气，还需要穿上很厚很厚的衣裳，以防冻伤。但近年虫草行情下行，对巴丁家的经济收入造成重创。

2019年9月起，新阳光“联爱工程”青海优医项目资助了巴丁每年5000元学费和每月300元生活费，这笔资助解除了巴丁求学路上的后顾之忧。巴丁说：“资助对我们家的帮助很大，真的。特别感谢你们对我的资助。希望我毕业后也能帮助别人。家乡这边病患也非常多，自己也会试着去帮助他们。”



这位藏族小伙儿，用爽朗的语气讲出祝福与感谢——“在这里，祝愿新阳光所有工作人员，所有帮助过我们的人，扎西德勒。”

## 病房学校



### 每个长期住院的孩子 都可以享有教育与发展的权利

目前，我国长期住院大病儿童的教育仍然存在缺失，以白血病儿童为代表的长期住院儿童的受教育权利受到了限制。

随着医学水平不断发展，这些孩子的治愈率越来越高。以儿童癌症中最常见的白血病为例，我国白血病总体发病率为十万分之5.97，每年新发病人数约为8万人，其中0-14周岁儿童的发病率为十万分之3.92，每年新发病人数约为8千人，其中70-80%的患儿会被治愈，回归社会。

儿童癌症的一般治疗年限为2-3年，有的甚至长达5年。治疗期间，长期的无法出勤和免疫力低下易受感染，导致这部分儿童无法与同龄人一样在学校里接受教育。而除了学校，医院或者家里并不能为儿童提供一个良好的受教育环境。本就因病而花费高昂治疗费的家庭，更没有能力支付得起其他辅导机构线上或线下学习课程的费用。



缺乏教育以及相应的替代性服务对于这些儿童有深远的影响。为了改善长期住院儿童教育缺失和发展性服务缺失的情况，北京新阳光慈善基金会参考国内外经验，整合教育、医疗、社会工作、心理等相关领域知识与资源，于2012年发起“新阳光病房学校”项目，建立医院内外的教学场所，为3岁——14岁长期住院的大病儿童提供陪伴式教育。运用小班课程、一对一辅导、主题活动等多样化的方法，帮助他们保持学习能力和社会适应能力。

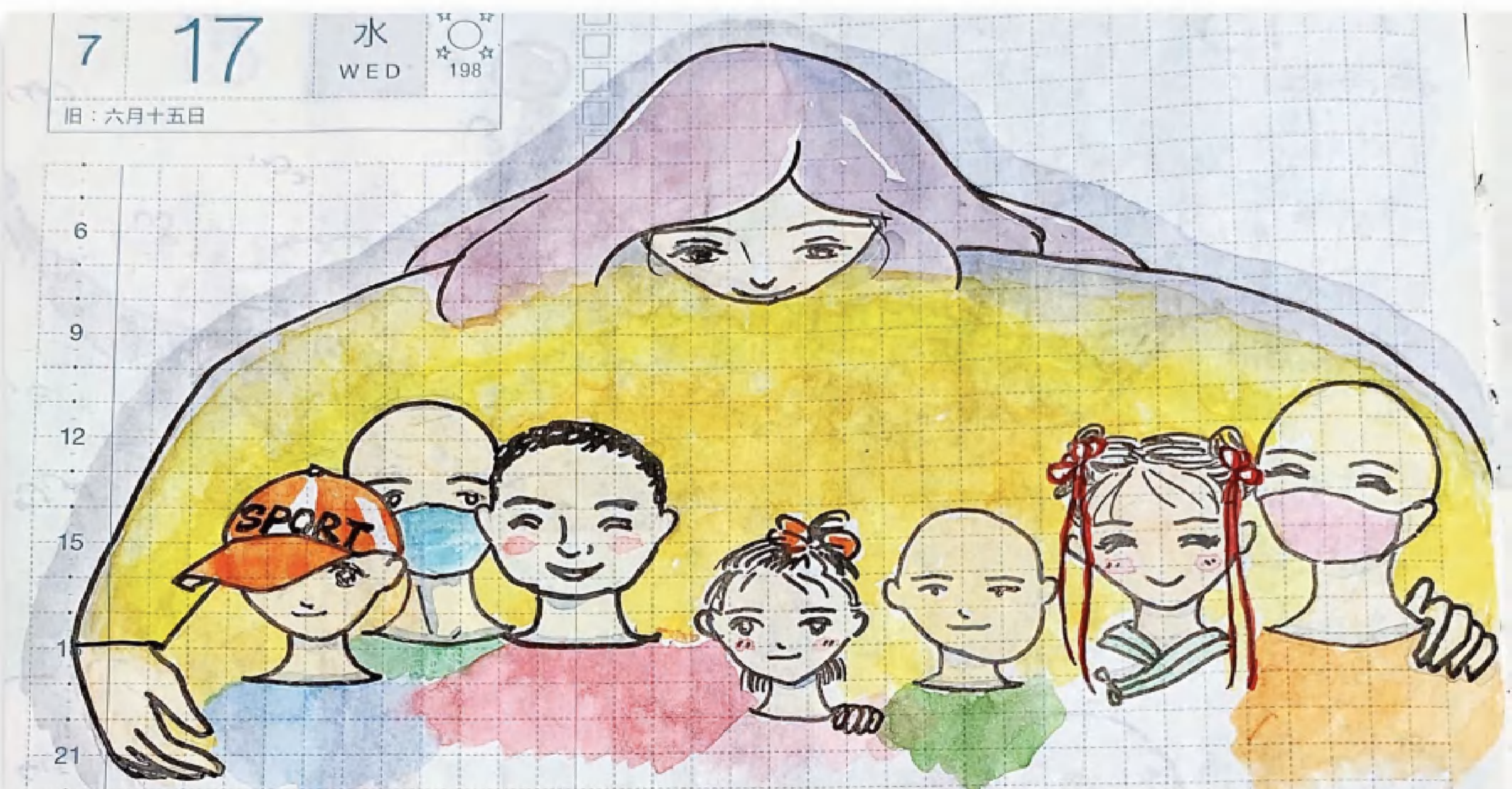

## 2019年，病房学校项目进展

截止2019年12月底，新阳光病房学校已在全国15个省市，开设37间教室，共有29位全职教师。年度共开设常规课程13214节，一对一文化课程2023节，主题活动259次。新阳光病房学校共为4723名患儿提供服务，共计服务97599人次；同时，为患儿家长提供服务共计1778人次。在项目的实施过程中，有5024位爱心志愿者参与到病房学校的志愿服务中，服务11062人次，服务时长14796小时，志愿者不计回报的付出，为患儿带来了满满的知识和浓浓的爱。

2019年我们在北京博仁医院、大连市儿童医院、重庆新桥医院和南京市儿童医院新开设了4间教室。让更多患儿在住院期间可以在新阳光病房学校里学习和玩耍。考虑到学龄期孩子可能面临复学困难，我们增加了更多的一对一辅导，还为更多孩子提供了可以在家和医院里随时随地学习的线上课程。同时，我们对长期住院大病儿童的复学情况进行了调研。发现因为社会对于白血病患儿的认知仍然存在偏见，导致学校害怕承担责任，同班同学的家长害怕自己的孩子被传染等问题，白血病患者复学存在着重重阻碍。同时，课业落后、出勤率低等，也是大病儿童治愈后回归学校的困难。因此，我们希望在大众科普和政策倡导上做更多的工作，让大病儿童的复学之路更加顺畅。

经过7年来的经验总结，我们发现家长在患儿教育问题中起到关键作用，并且是不可缺失的一环。因此，2019年，我们开展了更多的家长小组活动，包括患儿护理知识讲座、亲子课程、肿瘤患儿营养照护、瑜伽等，帮助家长缓解焦虑、释放压力、更加科学的照料孩子。



## 2019年，病房学校项目故事



### 我很快能回归 正常的校园生活

昊昊出生在一个特殊的家庭，生病后一直由爷爷奶奶代为照顾。病房学校的老师关注到这个9岁的孩子，由于家庭教育氛围的缺乏，对于学习没有求知欲，而与陌生人沟通更是困难。昊昊每天把自己“囚禁”在自己的小小世界里，手机是他唯一的好朋友。第一次，老师亲自去病房里，邀请昊昊来病房学校上课。昊昊冷漠地面对老师，拒绝了老师的邀请。一旁的奶奶，只能叹气。病房学校的老师对于昊昊生长环境的复杂而导致孩子出现排斥与人交流的行为，就开始制作一系列吸引昊昊的小“手工”，试图走进孩子的内心。每次，老师来上课前，都会到病房里看望昊昊，送给他一些小礼物，与他交流。在老师和奶奶的劝说下，昊昊终于决定走进病房学校的课堂，与小伙伴们一起上课。

病房学校的课程深深地吸引了昊昊，他喜欢绘画、音乐等课程。只要有空，昊昊就会来病房学校上课。奶奶很欣慰的看到了昊昊的改变，逢人就说，在这里不仅仅是学习了新知识，还收获和同龄人该有的同伴社交机会。对于昊昊康复后，重新回归正常的校园生活，奶奶很有信心。

## 经济资助-医务社工



## 生命的礼物

我国每年新增癌症患者约400万人，其中白血病患者 8 万人。白血病是造血系统的恶性肿瘤，我国发病率为 5.76/10 万。由于国内医疗保险的给付水平低，中低收入与贫困患者家庭面临着巨大的经济压力。同时雪上加霜的是，在此期间，患者家属往往需要长期奔波于医院和家庭之间，因而无法正常参加工作，也导致他们的收入普遍较低，甚至几乎没有任何收入来源。

由于白血病患者及其家庭资源有限，他们往往很难获取到充足的、可利用的社会资源，因而在寻求救助方面他们非常需要专门的社工团队给予专业指导。新阳光生命的礼物项目主旨和使命就是：联结基金会内部和外部的医疗资助资源，为急需帮助的贫困家庭患者提供互联网众筹和直接经济资助等服务，从而缓解白血病患者家庭的经济压力。



### 2019年，生命的礼物项目进展

2019年生命的礼物救助612人，资助金额11,449,206.57元。  
 个案救助114人，共资助金额7,069,401.81元。

## 2019年，生命的礼物项目故事



## 众爱托起医学梦， 两天筹得善款40余万元

29岁的郑强强来自山西省长治市黎城县，现为四川大学华西临床医学院胸外科博士研究生。强强的父母都是普通工薪阶层，为了供郑强强读书，老两口向亲戚借钱在县城开了一家农资产品小店，生活虽不富裕，却也乐融融。好在功夫不负有心人，强强品学兼优，学习成绩名列前茅。凭借自己的努力于2017年考入四川大学华西临床医学院胸外科攻读博士学位。

生活中的郑强强温柔谦和，乐于助人。2019年6月，郑强强许诺自己的同门师妹闵诗惠执子之手与子偕老，领取了见证爱情的结婚证。郑强强憧憬着幸福的未来：毕业工作，救死扶伤，回馈社会，孝敬父母，爱护妻子。可是命运多舛，2019年8月中旬，郑强强突发高热、疲乏，伴牙龈出血，全身多处瘀斑，浅表淋巴结肿大，在华西医院被确诊为急性髓系白血病M1型。

这一噩耗对于强强一家无疑是晴天霹雳，为了父母和妻子，强强告诉自己：“我必须活下去。”

强强在华西医院的两个疗程化疗结束后，主治医生告诉强强的一家，只有通过造血干细胞移植才是唯一的治疗方案且手术和后续的治疗费用预估在60万左右。这笔巨额医疗费对于一个工薪阶层的家庭来说无疑是天文数字，无论如何，也要让儿子活下去。父母决定卖掉自己家乡的房子，为儿子治病。强强思量再三，对父母说，宁愿放弃治疗，也不想让年迈的父母居无定所。

2019年10月，郑强强和家人求助了北京新阳光慈善基金会。工作人员了解到情况之后，马上在轻松公益平台为其上线筹款。短短两天时间，筹得善款403556元，捐款人次高达12167人。这笔钱，对于准备做移植的郑强强一家，无异于雪中送炭。

带着这笔救命善款，郑强强信心满满的走进移植仓，接受造血干细胞移植手术，等待着绝地逢生的机会。郑强强说，待身体一切恢复之后，自己要对父母、妻子履行一个好儿子、好丈夫的责任。





# 异地就医 暖阳计划-医务社工

让每一个异地就医患者都有「家」可依，不再孤单。

异地就医暖阳计划是一项旨在帮助血液及肿瘤患者家庭应对异地求医过程中的居住困难、专业知识与信息缺乏、出行陪同需求以及心理支持的综合性公益服务项目。

## 2019年，暖阳计划项目进展



### 暖阳健康课堂

专为血液及肿瘤疾病患者及其照顾者设计的信息支持项目，邀请专业人士来讲解经济救助、医保政策、饮食营养、护理卫生、心理支持、亲子家庭、疾病沟通、情绪管理等多元课程，以满足血液及肿瘤患者家庭各方面的专业信息需求，帮助患者以积极的心态正确认识和抗击疾病。

暖阳健康课堂每月至少举办1期线上或者线下课程，每期时长约90分钟，前60分钟为嘉宾语音分享，后30分钟为答疑互动交流，听众以文字方式向嘉宾提问，由嘉宾做专业解答。

2019年共开设11期线上课堂，  
2期线下课堂，共有**3644**人次家长受益。

### 暖阳居住

为贫困的异地就医血液及肿瘤疾病患者家庭联系医院附近安全卫生的租住空间（短租/长租），并提供部分租住费用补贴，降低患者租住环境感染风险，减轻其租住经济负担。

2019年暖阳居住（短租）云南项目点，共有**42**人次收到短租补贴。2019年6月新增长沙项目点，服务**52**个家庭，累计发放**115**次补贴。



### 暖阳出行陪同

为异地就医患者家庭提供市内出行陪同服务，协助患者家庭搬运行李、取票、指引等候区等，让患者回家的路多一丝温暖。目前在北京、上海两地提供服务。

2019年暖阳出行项目为上海、北京两地异地就医患儿提供出行陪同服务，共有**14**个患儿家庭受益。



## 医疗信息科普-医务社工



### 慢粒项目

慢性粒细胞白血病（简称慢粒、CML），是白血病众多种类中的一种。和其他类型白血病不同，慢粒患者在接受靶向药物的治疗之下可达到长期存活。然而很多患者对疾病缺乏科学的疾病知识，可能会出现病急乱投医的情况，导致耽误了最佳就医时间，并且很可能会人财两空。

慢粒项目于2012年全面启动，简称CML项目。通过开展患者服务、政策倡导、以及医学支持等，为患者构建良好的社会支持系统，帮助患者提升生活质量，树立对抗疾病的信心。

### 1、中国慢粒患者大会

2019年9月22日，由北京新阳光慈善基金会主办的第六届中国慢粒患者大会圆满落下帷幕。本届大会以“你我携手，一路同行”为主题，邀请30位资深患者现场参会，与检验、心理、政策与临床治疗方面的四位专家讲座，传播和分享疾病知识。其余患者以直播形式为主参与互动。本次活动累计浏览量为3.29万；活动期间评论数为3326条，会议直播效果火爆。患者在热议专家讲座的同时，也积极与新阳光工作人员进行互动，参与感大大增强。2019年全年，慢粒患者教育基金项目共举办活动2场，服务患者123人。

### 2、慢粒医生助手

医生助手项目设立于2009年，以医院的血液科医生及血液病患者为服务对象，通过招聘、培训志愿者，辅助医生完成非医疗工作，以此来节约医生在非医疗服务上的时间，使更多患者能够就诊并获得更充分的诊疗信息及建议。

2019年全年，慢粒医生助手服务患者9571人次，为患者提供就诊导引和秩序维持。同时，协助北京大学人民医院血液科副主任江倩教授运营“髓遇而安”的公众号，为患者分享科普文章。并管理江倩教授的患者社区、为实验组病人提供服务，我们的周全服务让更多的患者受益。



### 乳癌项目

乳癌项目旨在宣传乳腺癌领域靠谱的科学治疗观，帮助乳癌病友以积极的心态正确认识和面对乳腺癌，携手共同抗击疾病。该项目每月定期举办康乃馨乳腺癌微课堂，每次时长60~90分钟，分为嘉宾语音分享和互动交流两部分，听众以文字方式向嘉宾提问，嘉宾语音回答。

## 1、康乃馨乳腺癌微课堂

2019年康乃馨乳腺癌微课堂共开展16次，邀请16位乳腺癌方面的专家学者分享最新的治疗、预防、康复与心理疏导方面的知识。2019年全年线上课堂服务乳癌患者3813人；康乃馨乳腺癌微课堂千聊直播间关注人数累计6186人；康乃馨乳腺癌微课堂公众号2019年全年共发文80篇，受到患者的支持与欢迎。



## 2、“因为有你，‘乳’此美丽” 2019乳腺癌患者公益活动

2019年10月19日，北京新阳光慈善基金会联合上海复星公益基金会、上海粉红天使癌症病友关爱中心为患者朋友举办“因为有你，‘乳’此美丽”的公益活动。本活动由来自粉红天使癌症关爱中心的70多位患者现场参与，近8000位患者通过观看直播并参与了线上互动。



## 营养餐项目-医务社工

儿童血液及肿瘤疾病治疗通常需要2年—3年的时间，长期的化疗使患儿免疫力低下。住院期间，通过饮食及时补充足够的营养至关重要。确诊初期，遇到如此重疾，往往家属对疾病的认知和饮食营养的认知处于缺失的状态。营养不良和免疫力低下是治疗过程中常遇见的问题，限制患病儿童摄入垃圾食品能够有效避免食物卫生引起的危险。



## 2019年，营养餐项目进展



2019年，营养餐项目为凉山彝族自治州第一人民医院的血液及肿瘤患儿送出8668份餐食。2019年12月是“营养餐”项目执行的第35个月，截止12月31日营养餐已开展1070天，累计送出早餐8020份、午餐7770份、晚餐7691份，一共送出餐食23481份。



## 2019年，营养餐项目故事



病房里的婷婷开心地吃着食堂为她专供的饭菜，看着活泼可爱的她，很难想像这个小姑娘已经与急性淋巴细胞白血病斗争了近一年的时间。

2019年2月因长期发烧、手脚疼痛的婷婷被紧急送入医院，严重时血小板跌到了个位数，她的身体无法正常的造血和凝血，出现任何一个小伤口都很难愈合，腿疼到无法下床走路。第1个疗程的化疗后，婷婷的头发都掉光了。为了遮住自己的小光头，她常常会戴着一顶红色的帽子。因为吃激素药，婷婷的食欲比平时更好，尤其无肉不欢。

婷婷家里的经济情况并不好，奶奶因病只能以轮椅为伴，全年靠爷爷照顾着起居。在没有生病前婷婷由外公外婆代为照顾，父母则在外地打工，靠着微薄的收入来支撑着这个家。婷婷生病后，父母只好辞掉工作全职照顾她。治疗费、日常开支等等一系列的开销，让这个本就不富裕的家庭雪上加霜。

好在，有营养餐的长期支持，解决了婷婷吃饭的问题，帮助这个家庭大大地减轻了经济负担。经过一年的治疗，婷婷的身体逐渐恢复，血象也逐渐好转，手脚的不适也不复存在了。她可以自由的行走，偶尔高兴地在父母面前蹦跳。而新长出来的头发，让她脱下了帽子，一个漂亮的小姑娘回来了。婷婷每天还是惦记自己的营养餐，到了吃饭时间，她会去看看餐车还隔着多远到她的病房门口。往后的治疗还在继续，营养餐依旧每天陪伴她抗击白血病的整个过程，期待着婷婷彻底出院的一天。

## 阳光骨髓库

### 中国大陆唯一一家民间骨髓库

阳光骨髓库创立于2002年，目前库容两千九百多份配型数据，九位阳光骨髓库造血干细胞捐献者完成捐献。阳光骨髓库于2009年10月加入Bone Marrow Donor Worldwide(2017年与World Marrow Donor Association合并)，2010年6月加入World Marrow Donor Association，与全球80家骨髓库和55家脐血库在线共享三千七百多万份配型数据。

2019年，阳光骨髓库为236位境内患者、30位境外患者提供了配型初检服务，代1位境内患者向境外骨髓库提交申请，参与促成一位台湾慈济骨髓库造血干细胞捐献者向大陆同胞捐献造血干细胞。

## 医学支持项目

### 新阳光助医儿童白血病研究基金

本项目由因白血病去世的孩子的父母徐耿钊、肖仲喆在2015年发起。

主要用来资助儿童白血病相关的临床研究，来促进中国儿童白血病治疗水平的提升。第一届专家评审委员会由香港中文大学威尔斯亲王医院儿科主任李志光教授、北京儿童医院吴敏媛教授、苏州儿童医院血液科主任胡绍燕教授、李治中博士、徐耿钊博士组成。

2019年资助的科研课题《儿童急性淋巴细胞白血病长期预后评估研究》已进行到项目中期，提交中期报告并顺利通过专家委员会审核，课题研究仍在进行中。

### 新阳光广东省人民医院支持项目

在慢性粒细胞白血病患者家长郑先生的慷慨捐赠支持下，新阳光建立了广东省人民医院支持项目（原名“优医项目”），支持南方急性粒细胞白血病协作组牵头机构——广东省医学科学院暨广东省人民医院血液科医师的进修与培训，进而带动南方地区白血病治疗水平的提升。

本项目长期资助广东人民医院血液科医生开展科研活动。

# 05

## 专项基金

P27-P38

---

儿童舒缓专项基金

香柏树癌症儿童营养支持专项基金

云南儿童脑肿瘤公益专项基金

向日葵儿童癌症公益专项基金

淋巴瘤之家专项基金

U爱白血病专项基金

爱里的心先天性心脏病儿童救治项目专项基金

焕蓝梦想基金

源基金

峥爱基金

爱在专项基金

青青草专项基金

稀有血型联盟基金

竹林计划

# 1、儿童舒缓治疗专项基金

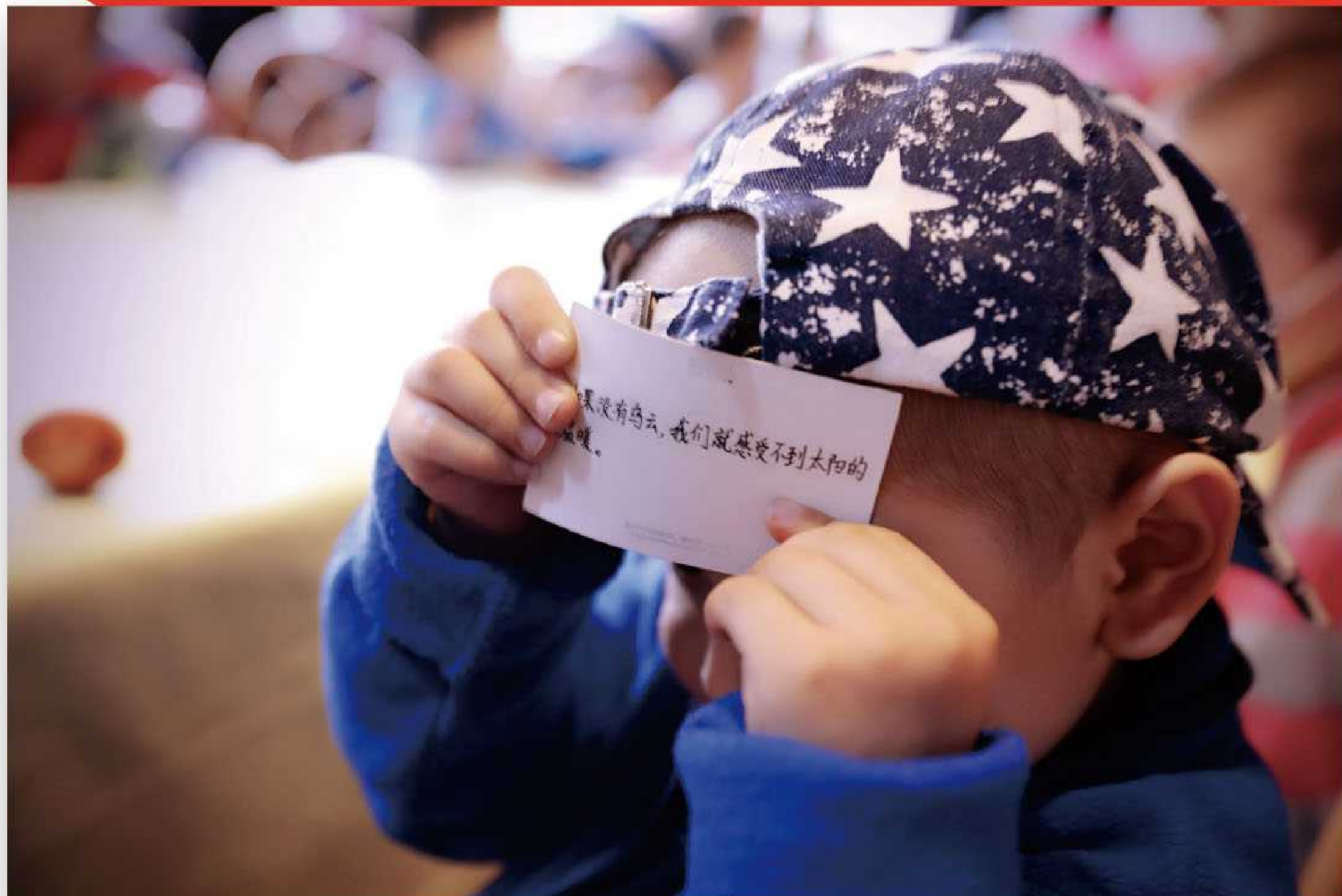

儿童舒缓治疗专项基金  
Pediatric Palliative Care Special Fund

儿童舒缓治疗专项基金成立于2014年8月6日，由首都医科大学附属北京儿童医院血液肿瘤中心周翹医生发起，致力于为肿瘤患儿及家庭提供舒缓治疗和相应的人文关怀，包括癌症治疗、心理辅导、儿童公益活动、临终关怀等。儿童舒缓基金下设“儿童舒缓治疗活动中心”以及“雏菊之家”儿童临终关怀病房。

儿童舒缓治疗活动中心2019年举办各种为血液肿瘤患儿开展的舒缓疗愈活动198场1184人次，为患儿家长开展的舒缓疗愈活动46场147人次，为19个家庭做53人次做心理疏导，组织志愿者活动9场247人次。目前有480位在“志愿北京”正式注册的专项志愿者，全年志愿服务时长为4344小时。雏菊之家2019年全年收住及送走了24位小天使，临终关怀团队线上随访128人，线下随访40个家庭。



儿童舒缓专项基金还与中华医学会儿科分会血液学组儿童舒缓治疗亚专业组合作，开展国家级医学继续教育培训班（全国）1期，区域培训班2期，各类讲座11场。参加培训的医护人员、医务社工等总计500余人次，将儿童舒缓治疗的知识与技能在全国广泛推广。

## 2、香柏树癌症儿童营养支持专项基金



### 2019年， 面对面服务



2019年全年共开设面对面培训班15期，培训了来自全国肿瘤儿童家庭53家，共120人。



1.远程服务8个肿瘤儿童家长群近4000人。坚持每日远程线上科普答疑，全年答疑服务约2500人次。举办了12次集中科普宣讲，收听人次约5278人次。

2.《肿瘤儿童营养膳食手册》再版印刷发放8000册。

3.新阳光暖阳课堂和新阳光病房学校科普讲座2次，收听1000余人次。

4.开展远程一对一营养筛查和膳食评估指导试点20人。



### 2019年， 远程服务

17岁嗅母细胞瘤少年的母亲黄铁焱，在儿子罹患肿瘤后，研究肿瘤营养学，帮助儿子彻底康复。同时以所学分享给肿瘤儿童父母，帮助数百计肿瘤儿童在科学营养知识支持下走向康复。

2015年获得了当地房地产爱心企业家捐赠的场地，与一群爱心人士一同发起成立了肿瘤儿童关爱中心，旨在为肿瘤儿童家长提供面对面的以营养教育为中心的、包括心理、护理等肿瘤综合康复管理知识与技能在内的系列培训。





### 3、云南儿童脑肿瘤公益专项基金

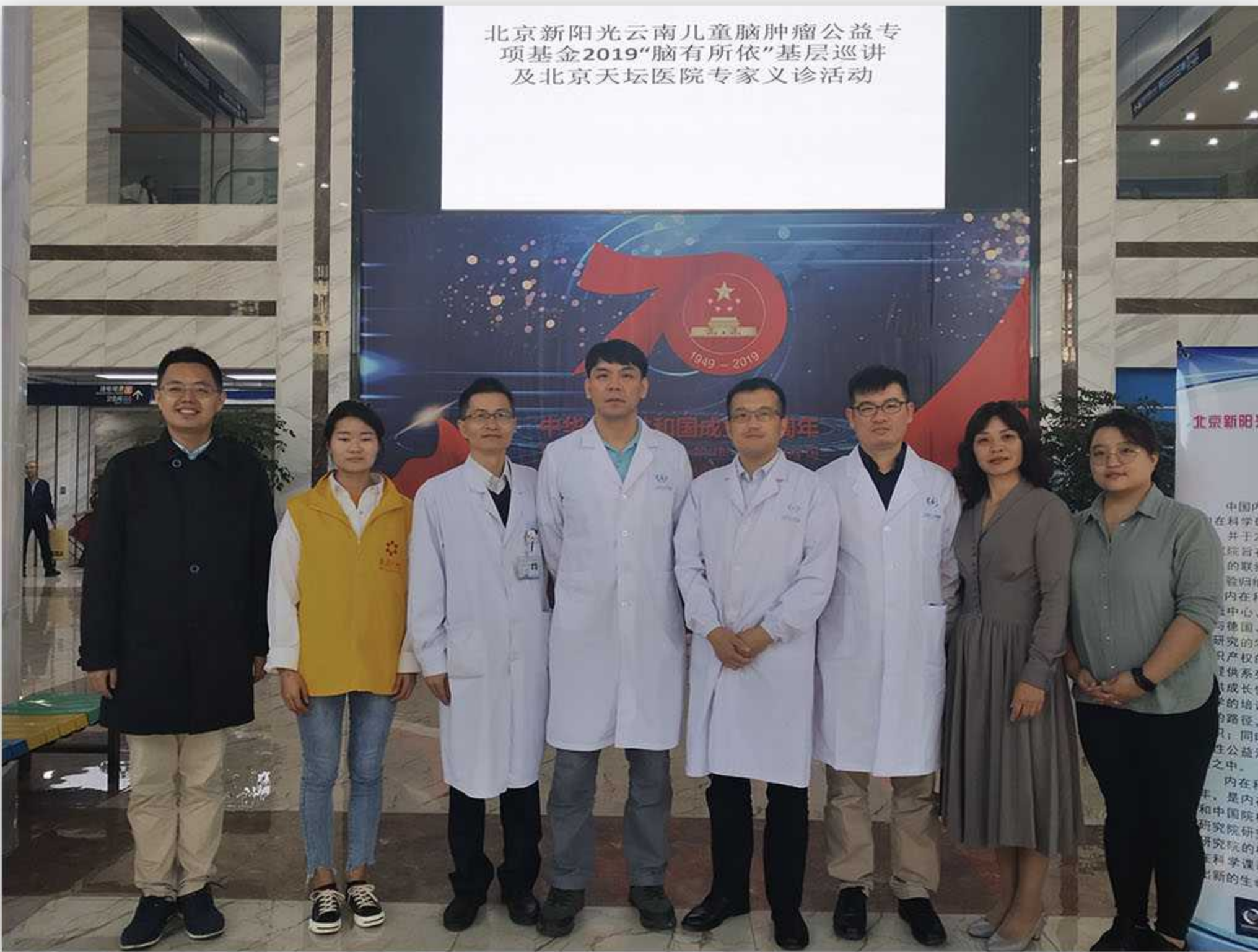

云南儿童脑肿瘤公益专项基金成立于2018年1月31日，由中组部、团中央第17批博士服务团成员，首都医科大学附属北京天坛医院主任医师田永吉博士发起，北京新阳光慈善基金会和昆明医科大学第一附属医院共同成立。该项目邀请国内多家医院小儿神经外科知名医生组成专家组，旨在响应国家精准健康扶贫政策，致力于充分利用国家级优质神经外科资源和社会服务资源，落地基层，实现对云南省小儿神经外科亚专业的技术支持和对云南贫困脑肿瘤患儿的救助。

2019年云南脑瘤项目，助患服务为5名患儿提供大额经济救助，6名患儿提供小额经济救助；在云南省各地举办3场义诊活动，180人次神经系统相关疾病患儿受益；为28名脑肿瘤患儿提供就诊绿色通道，并享受免费专家门诊待遇；对于病情较为复杂需要省外专家诊断的患者，提供远程会诊机会；助医服务在云南省各地州举办4场基层医生培训和研讨沙龙，提供基层医生与神经外科专家团队学习交流的机会。





## 4、向日葵儿童癌症公益专项基金

向日葵儿童于2019年2月15日“国际儿童癌症日”在北京正式启动了儿童肿瘤公益科普巡讲及义诊活动，目的是连接家长和顶尖专家，让家长正确认识儿童癌症，积极配合医生让孩子接受治疗和随访，帮助提高患儿的预后和长期生存质量。

全年在北京、天津、上海、广州、杭州和济南6座城市举办公益科普讲座及义诊活动，线上线下共覆盖上万个患儿家庭，近30位专家进行主题讲座，拍摄制作了23个科普视频及114个知识点短视频。

向日葵儿童公益是由知名癌症留美专家李治中（菠萝）博士发起，是中国最大的专注儿童癌症群体，致力用科学改变患者命运的公益团队。通过支持，教育，宣传三大板块，让社会认识儿童癌症，让患儿得到最好的治疗，让医疗经济资源高效使用，让新疗法改变家庭命运。要填平中美之间，中国其它城市和一线城市之间的信息鸿沟。儿童癌症是罕见病，需要大家共同努力。向日葵愿意搭建专业平台，汇集精英人士，让每一名儿童都不再被耽误，每位家长都不再迷茫和恐慌。



### “专业点燃希望” 公益科普巡讲

北京 天津 上海 广州 杭州 济南

- |  |  |  |  |  |   |  |   |   |
|--|--|--|--|--|---|--|---|---|
| <br><b>支修益</b><br>中国抗癌协会<br>肿瘤防治科普专业委员会<br>主任委员      | <br><b>王焕民</b><br>首都医科大学附属<br>北京儿童医院<br>肿瘤外科主任医师 | <br><b>张伟令</b><br>首都医科大学附属<br>北京同仁医院<br>儿科主任医师         | <br><b>孙凌霄</b><br>原美国约翰霍普金斯医院<br>儿科临床营养师           | <br><b>杨维</b><br>首都医科大学附属<br>北京儿童医院<br>肿瘤外科副主任医师 | <br><b>刘红</b><br>中国抗癌协会<br>肿瘤防治科普专业委员会<br>副主任委员 | <br><b>张永红</b><br>首都医科大学附属<br>北京儿童医院<br>血液肿瘤中心主任医师 | <br><b>竺晓凡</b><br>中国医学科学院血液病医院<br>儿童血液病诊疗中心<br>主任医师 | <br><b>陆舜</b><br>中国抗癌协会<br>肿瘤防治科普专业委员会<br>副主任委员 |
| <br><b>袁晓军</b><br>上海交通大学医学院附属<br>新华医院<br>小儿血液肿瘤科主任医师 | <br><b>华莹奇</b><br>上海交通大学附属<br>第一人民医院<br>骨科副主任医师  | <br><b>费俊</b><br>上海交通大学医学院附属<br>上海儿童医学中心<br>临床营养科主管营养师 | <br><b>刘卓炜</b><br>中山大学<br>肿瘤防治中心副主任<br>肿瘤医院副院长主任医师 | <br><b>孙晓非</b><br>中山大学肿瘤防治中心<br>儿童肿瘤科主任医师        | <br><b>张翼鹭</b><br>中山大学肿瘤防治中心<br>儿童肿瘤科主任         | <br><b>刘钧澄</b><br>中山大学附属第一医院<br>小儿外科教授             | <br><b>高远红</b><br>中山大学肿瘤防治中心<br>放疗科主任医师             | <br><b>汤永民</b><br>浙江大学医学院<br>附属儿童医院<br>血液肿瘤中心主任 |
| <br><b>王金湖</b><br>浙江大学医学院<br>附属儿童医院<br>大外科副主任        | <br><b>徐晓军</b><br>浙江大学医学院<br>附属儿童医院<br>血液肿瘤科主任   | <br><b>沈志鹏</b><br>浙江大学医学院<br>附属儿童医院<br>神经外科副主任         | <br><b>于金明</b><br>中国工程院院士<br>山东省肿瘤医院院长             | <br><b>许培文</b><br>山东省肿瘤医院<br>党委书记                | <br><b>赵磊</b><br>山东省肿瘤医院<br>副院长                 | <br><b>王景福</b><br>山东省肿瘤医院<br>肿瘤科主任                 | <br><b>岳金波</b><br>山东省肿瘤医院<br>放疗科副主任                 | <br><b>孙凌霄</b><br>原美国约翰·霍普金斯医院<br>儿科临床营养师       |

主办方：深圳市拾玉儿童公益基金会  
协办方：中国抗癌协会肿瘤防治科普委员会



## 5、淋巴瘤之家专项基金

2015年9月，新阳光与淋巴瘤之家签订建立国内首个淋巴瘤患者专项救助基金合作备忘录，以北京大学肿瘤医院和北京儿童医院为合作试点医院，为淋巴瘤患者提供医疗、咨询和资金救助等服务。该项目发起的目的是救助和服务贫困淋巴瘤患者及家庭，旨在为家庭贫困的淋巴瘤患者提供医疗紧急救助，为后续治疗争取时间。

2019年世界淋巴瘤日，淋巴瘤之家的患教主题为“SUPER-HERO，敬不凡的你”，制作患者视频作为本年度淋巴瘤日宣传片助力2019世界淋巴瘤日，项目面向淋巴瘤患者和家属群体及公众，希望通过淋巴瘤患者真实乐观的生活状态展现，传递积极配合治疗努力达成治愈的康复理念，从而提高患者康复信心，延长患者生存，提高患者群体生活质量。累计观看人数1.3万余人，累计播放量1.8万余次。

除此之外，还排演了中国第一部以淋巴瘤患者为原型，反应淋巴瘤患者诊疗故事的话剧《菲跃病房》，反应淋巴瘤患者诊疗过程中的生活故事，反映出真实的淋巴瘤患者就医现状。话剧首演观看人数532人，线上累计观看人数2378人，播放总量3246次。

另外，淋巴瘤之家还探索新模式，支持医院科室线下发放患教资料并依托“淋巴瘤之家”平台进行线上疾病知识传播，旨在提高患者及家属对疾病的科学认知，增进医患交流，普及规范治疗，从而增强患者康复信心，延长患者生存，提高患者的生活质量。

编制了《淋巴瘤实用知识手册》及《淋巴瘤患者家庭护理手册》，向治疗中的患者及家属传递淋巴瘤基础知识以及在淋巴瘤治疗过程中患者常见副反应的预防和家庭处理方法，希望通过这两本患教手册加强患者及家属对规范治疗的理解和重视，并顺利完成足疗程治疗。

线上直播课堂相较线下患教会，时间地点形式更为灵活，具有医生易操作患者易参与的优势；同时，在通过剪辑制作后，其易分享和可长期展示的特性，可突破地域限制扩大受益患者群体，反复回顾观看可以帮助患者更好的理解医生讲解的内容，从而使患教效果最大化。项目期间计划开展三期线上直播课堂。直播课堂预计每期直播及回顾累计阅读量4321人次。

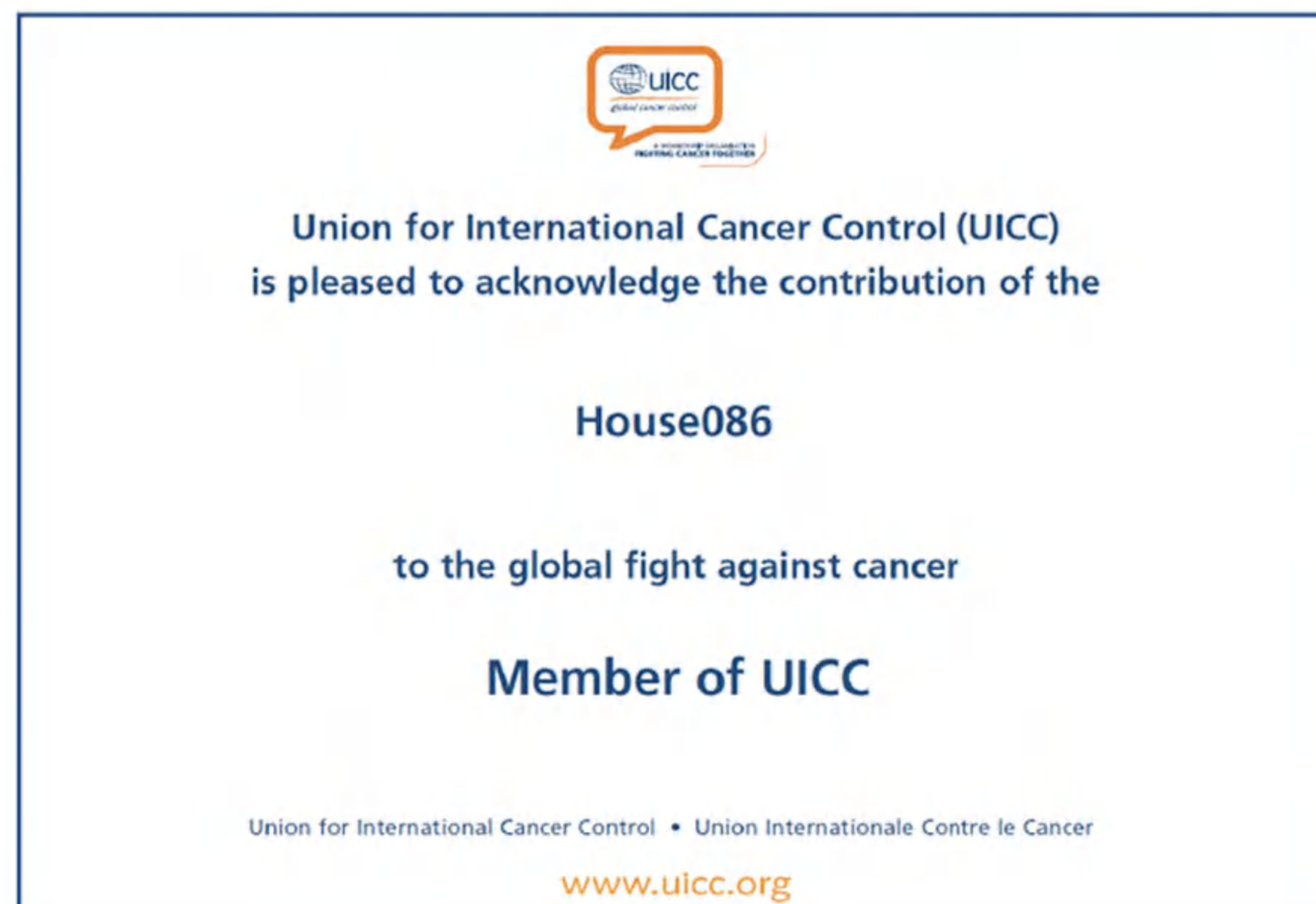

国际抗癌联盟成员



国际淋巴瘤联盟成员



## 6、V爱白血病专项基金

北京新阳光慈善基金会V爱白血病专项基金是由著名演员、导演赵薇和麦特文化董事长兼CEO陈砺志联合发起，针对3-14岁白血病儿童的移植手术救助基金，于2014年12月24日正式成立。2016年9月，V爱将资助年龄扩大到3-22岁。2017年4月，V爱将资助年龄再次扩大为3-40岁。2019年全年，共资助67名白血病患者，完成造血干细胞移植手术，资助金额达1418万元。



因 薇 爱  
V Love Fund 聚合爱



## 7、爱里的心先天性心脏病儿童救治专项基金



爱里的心

西藏阿里地区先天性心脏病儿童救治项目

**HEART ALI**

北京新阳光慈善基金会爱里的心先天性心脏病专项基金是著名演员范冰冰及其工作室与麦特文化董事长兼CEO陈砺志发起的针对西藏阿里地区先天性心脏病儿童救治项目，启动于2010年8月，旨在救治阿里地区3-17岁先天性心脏病患儿。截止2020年2月，“爱里的心专项基金”共资助363名阿里地区先天性心脏病儿童赴内地完成手术；另有13名非阿里地区的先天性心脏病患者得到“爱里的心专项基金”资助完成手术。10年来项目投入超过千万。2019年全年，共资助31名阿里地区和1名非阿里地区的先天性心脏病患者完成手术。



北京新阳光慈善基金会  
New Sunshine Charity Foundation  
焕蓝梦想公益基金  
Kindle Blue Fund

# 焕蓝梦想公益基金

让我们的未来焕蓝一新



王俊凯  
*Wang Junkai*

## 8、焕蓝梦想基金

北京新阳光慈善基金会焕蓝梦想公益基金由青年歌手、演员、联合国环境署亲善大使王俊凯发起，以“严谨做公益、有爱有新意”为原则，联合麦特文化与新阳光慈善基金会共同设立。于2017年9月正式成立。“王俊凯启智儿童图书馆”正式发布启动，作为与蒲公英儿童图书馆合作的唯一个人品牌图书馆，首批10座图书馆的落建小学选址已在全国范围开启，让更多孩子享受到优质阅读和优质教育的愉悦。2019年全年，共建5座启智儿童图书馆。



## 9、源公益专项基金



北京新阳光慈善基金会源公益专项基金（简称“源基金”）是歌手、演员、联合国儿童基金会大使王源和麦特文化董事长兼CEO陈砺志联合发起，针对社会需要帮扶群体进行资助的开放式基金。旨在以善意和善行凝聚社会力量，帮助那些有需要的群体和个人。于2017年10月正式成立。源基金成立后已经完成第一个公益项目——为西藏高海拔地区的白内障患者实施手术。2017年12月1日源公益专项基金宣布第二个救助项目“救助神经母细胞瘤儿童项目”正式确定，公益救助对象为患有神经母细胞瘤的两周岁以下儿童。

2019年全年，共资助6名神经母细胞瘤患儿完成手术。



**YUAN FUND**  
源基金

## 10、峥爱基金

为研发与推广安静一分钟、服务血液疾病和癌症患者，徐峥和陶虹夫妇出资100万元整设立了“峥爱基金”。2017年，峥爱基金支持新阳光病房学校，为白血病等大病儿童和提供受教育机会。

爱在基金是中国债券俱乐部2009 年在北京新阳光慈善基金会内成立的专项基金，目标是帮助地震灾区的孤老孤残人士。

## 11、爱在专项基金

## 12、青青草专项基金



北京新阳光慈善基金会青青草公益助学项目设立于2017年3月，由民间组织青青草公益助学平台创始人贾菁与北京新阳光慈善基金会创始人刘正琛联合发起，作为北京新阳光慈善基金会青青草公益助学项目进行宣传并公开募集资金，用于资助贫困地区（现为国家级贫困县山西省长治市武乡县、山西省大同市浑源县和四川省甘孜县）家庭贫困的小学一年级至高中三年级（含高三复读生）学生。

2019年全年，通过青青草公益助学项目已经有384名贫困家庭的学龄儿童得到了资助并继续完成学业。





## 13、稀有血型联盟专项基金

稀有血型联盟（中国稀有血型联盟）成立于2004年，全国累计在册志愿者6万余人，是一个致力于全国范围内稀有血型无偿献血救助和相关知识科普的民间公益组织。联盟现有救助部、科普部、编辑部、外联部等管理部门，采用志愿者服务管理模式，全年无休，全天24小时接受求助信息。联盟的口号是“我们在一起，就会了不起！”

2019年，联盟累计实施救助1015人次，涉及除港澳台之外的大陆所有省份，参与实施跨国救助2人次；新组织成立了稀有血型联盟陕西省榆林分队、甘肃省敦煌分队和安徽省泗县分队；组织线下科普活动和免费血型筛查活动4场次，累计现场血型检测1000余人，其中Rh阴性血40余人，并全部注册加入稀有血型联盟。联盟自2017年3月至2019年12月期间，累计组织稀有血型科普活动20余场次，涉及活动地点8个省，12个市、县，为稀有血型知识的推广普及做出了一定贡献。



## 14、竹林计划



新阳光竹林计划是北京新阳光慈善基金会对医疗、教育等领域得初创或者草根公益组织提供支持的项目，包括提供团队培训、能力建设、咨询服务、联合劝募等服务和支持，致力于促进医疗、教育等领域公益事业得发展，更好的服务目标人群。

截止2019年底，本项目共支持得公益组织达60余个。

# 06

## 品牌影响力

P39-P42



媒体报道

影响力活动

## 媒体报道

2019年，新阳光的社交媒体影响力不断扩大。截止2019年12月31日，北京新阳光慈善基金会微信公众号粉丝数25097人，共发布文章187篇。微博粉丝数超过30万人，网络影响力日益增大。

2019年2月26日

青海日报

帮助儿童白血病患者——联爱工程在我省启动

2019年6月3日

央广网

暖心六一 | 好莱客助力大连新阳光病房学校开学

2019年8月23日

人民网时政要闻

青海启动“基本医保+”儿童白血病专项救助行动

2019年8月28日

凤凰网公益

“日本攻克白血病”是假新闻，但这些公益组织可以相信

01

02

03

04

05

06

07

08

2019年4月24日

凤凰网公益

行动者刘正琛：在人生旅途中捕捉希望的光

2019年6月5日

中国经济网

好未来公益人的四个瞬间：被信任 被期待 爱与被爱

2019年9月3日

人民网

8月22日青海启动“基本医保+”儿童白血病专项救助行动

2019年9月5日

北京青年报

“病房学校”开课，7名患儿入学

# 2019年8月23日

2019年9月11日

健康报

“新阳光病房学校”开学了

2019年9月25日

环球网

2019“国际慢粒日”暨第七届中国慢性粒细胞白血病患者大会在京举行

2019年11月28日

凤凰网公益

第37所新阳光病房学校落地北京博仁医院，助力血液病患者早日回归课堂

2019年12月15日

西安网

2019全球华人乳腺癌组织能力提升西安研讨会今天召开

09

10

11

12

13

14

15

16

2019年9月21日

扬子晚报

女老师剃光头为白血病儿筹款时落泪，徐峥点赞“闪光侠”

2019年10月23日

凤凰网公益

情系粉红丝巾，我们在一起

2019年11月29日

北京日报

开学了！“新阳光病房学校”首次开进民营医院

2019年12月27日

腾讯网

体验招募：白血病孩子的心愿单，“我想再上一堂课”

## 影响力活动

### 1、2019年5月6日，一场主题为“英雄集结，团聚力量”的公益观影活动，圆了白血病儿童超级英雄梦。

由猫眼娱乐、美团公益、IMAX与北京新阳光慈善基金会共同举办的“英雄集结，团聚力量”公益观影活动，在英皇电影城举行。百位白血病儿童在家长的陪同下到场，美团企业社会责任部总监李芊芊和北京新阳光慈善基金会秘书长刘正琛出席了活动。



### 2、2019年5月8日，新阳光秘书长刘正琛:公益先行助力抗癌药“降价保供”。

北京新阳光慈善基金会秘书长刘正琛接受新浪公益节目《公益面对面》的采访。正琛在采访中说，随着新的抗癌药不断出现，公益机构一方面可以提高医保目录内的药物报销比例，同时公益先行，将不在医保目录内但治疗效果好的药纳入公益支持的目录。



### 3、2019年9月6日——9月22日，新阳光举办“闪光侠”线上线下的活动，呼吁社会关注癌症患者，让患者摆脱因化疗的副作用而脱发后的自卑心理。

新阳光于2019年9月6日-9月9日在北京、上海两地举办为期三天的“闪光侠”线下活动，有的现场观众参与到活动中来，愿意减掉自己的头发。用“光头”的方式，陪伴并关爱癌症病人。截止9月10日上午，闪光侠项目总筹款273936元，用户捐款54659.61元，累计参与人次1705。



### 4、2019年9月20——9月22日，新阳光参加在深圳举办的第七届中国慈展会。

毕业于美国伯克利音乐学院的原创音乐人钟凯琳在慈展会上举办了《阳光集》公益音乐发布会，为新阳光助力。在慈展会的现场，新阳光还举行了每进一颗球棕榈泉高尔夫学院捐赠一元的“为爱推杆”高尔夫行为公益及“一起为爱光头”的新阳光闪光侠线下活动，收到了很多爱心支持。



### 5、2019年9月22日，新阳光举办“国际慢粒日”暨第七届中国慢性粒细胞白血病患者大会。

由北京新阳光慈善基金会主办的2019年“国际慢粒日”暨第七届中国慢性粒细胞白血病患者大会”在北京顺利举行。此次大会的主题是“你我携手，一路同行”。北京新阳光慈善基金会秘书长刘正琛表示，新阳光为慢粒患者提供服务，提出有针对性的提案，争取更好的医疗保障政策。



07

信息公开

P43-P44

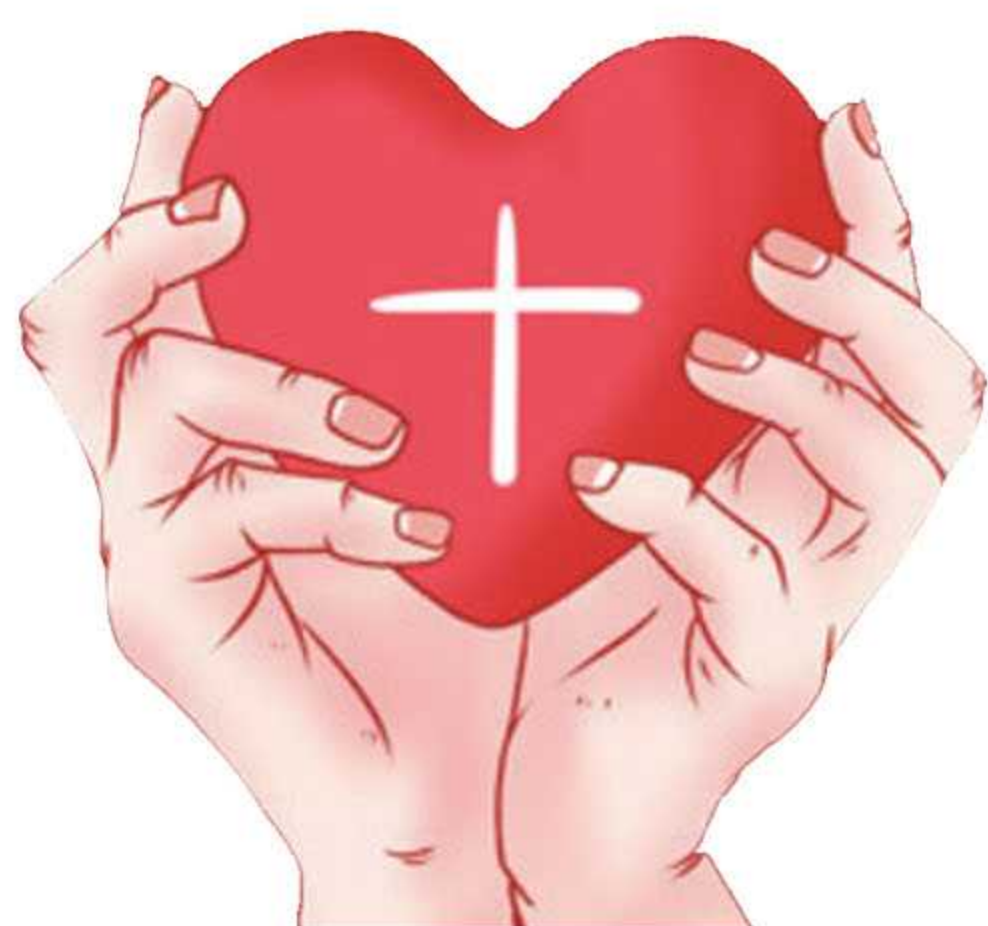

北京新阳光慈善基金会2019年度接受捐赠收入共  
**45,604,544.37元。**

其中现金捐赠**44,324,481.60元。**

非现金捐赠**1,280,062.77元。**



北京新阳光慈善基金会2019年度总支出  
**56,675,381.24元。**

其中用于慈善活动的支出  
**55,331,652.19元。**



本年度慈善活动支出占上年度总收入的比例为  
管理费用占总支出的比例为

**81.11%，**

**1.52%。**

08

致谢

P45-P50



## 广东省华芯公益基金会



广东省华芯公益基金会  
Huaxin Community Foundation Of Guangdong Province

2017年9月开始，北京新阳光基金会和华芯公益基金会正式筹备在广东省人民医院惠福分院建立病房学校。经过10个月的调研筹备，广东省华芯公益基金会出资50万元，以其所属企业金中天集团的名义，在广东省人民医院惠福分院开展“金中天-新阳光病房学校项目”。2018年7月，金中天·新阳光病房学校正式挂牌成立。项目为入院治疗的白血病患者提供适应类、艺术类、发展类课程及活动，满足患儿社会融入的需求，提升其社会适应能力和学习能力，帮助在治愈后顺利地回归学校。

截至2019年12月31日，项目已顺利运行17个月，已开展608节课程，服务患儿4150人次。让学龄前、学龄期的大病儿童能够享受教学环境带来的成长。

## 博世（中国）投资有限公司



**BOSCH**

博世 科技成就生活之美

博世（中国）投资有限公司与新阳光自2016年开始合作，共计捐赠资金超过300万元，先后支持全国6个城市（西安、呼和浩特、郑州、昆明、上海、长沙）新阳光病房学校的运营及青海省联爱工程项目的开展。2019年，博世资助的新阳光病房学校上海、长沙项目点共计服务长期住院大病患儿6535人次，开展1375堂多彩课程。同时，博世汽车部件服务（苏州）有限公司通过公益拍卖活动捐赠8万余元，用于新阳光病房学校的运营发展，助力长期住院大病患儿身心康复。

## 北京真乐道文化传播有限公司



**JOY LEADER**

真乐道文化

北京真乐道文化传播有限公司持续关注血液及肿瘤疾病患儿的身心康复，共计捐赠超过100万元支持新阳光病房学校的运营，支持新阳光为长期住院患儿开展服务。2019年，北京真乐道文化传播有限公司捐助的苏州项目点、昆明项目点共计服务5524人次，开展652节多彩课程。

## 广州好莱客创意家居有限公司

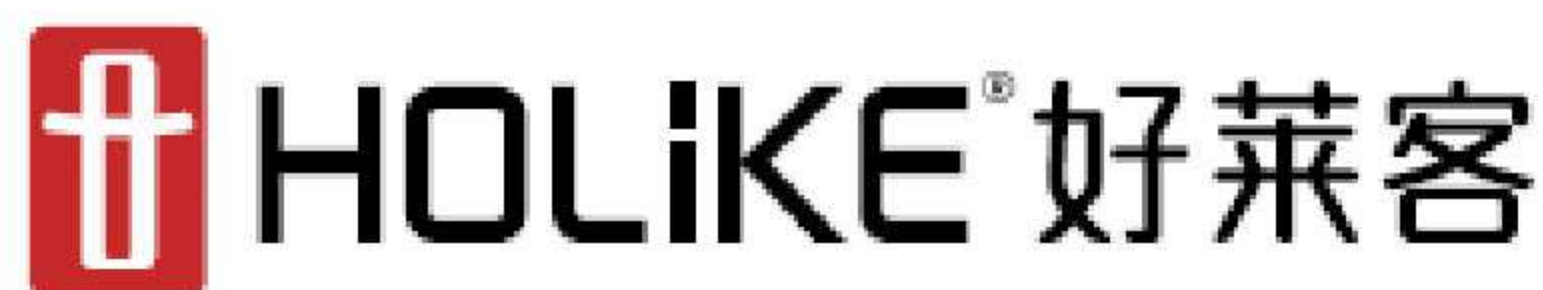

北京新阳光慈善基金会和好莱客集团的公益步伐结缘于2013年，好莱客集团捐助200万元善款，于北京新阳光慈善基金会成立专项基金，用于支持青少年白血病救助、资助贫困家庭白血病患者战胜病魔。

2015年至2019年，北京新阳光慈善基金会同好莱客集团的公益项目合作持续升温，在公益理念和环境不断升级的同时，双方在不断探索效率更好地合作模式。好莱客集团先后对“新阳光病房学校”河北燕郊、南京、广州院外、北京博仁、上海复旦等项目点等进行了资金和家具支持，双方多次联合举行世界无醛日活动，呼吁共建无醛家园。

## 深圳市安美瑞医用设备科技有限公司



2018年4月，安美瑞为北京新阳光慈善基金会捐赠了第一批爱心物资——新型空气净化器，这批净化器的滤芯还是专门针对白血病群体而研发。

自2018年6月份至2019年3月份，安美瑞共为新阳光捐赠了102台，总价值为273,360元的空气净化器。其中2台捐赠给北京新阳光基金会办公室，15台捐赠给新阳光病房学校项目点，受益的项目点分别是北京、郑州、广州、青岛、苏州、济南、杭州、合肥、西安、廊坊、南京等教室。16台捐赠给4家医院的血液科，4家受益的医院分别为浙江大学医学院附属儿童医院、吉林大学附属第一医院、哈尔滨市第一医院血液肿瘤研究中心、广东省河源市人民医院，69台捐赠给白血病患者的家庭。

另外，安美瑞还主动承担了102台空气净化器的配送。在配送过程中，由于部分患者居住在偏远地区，配送受限而遇到了很多困难。但是安美瑞克服重重阻碍，多方协调，最终将空气净化器送到患者家中。

## 北京慧众慈善基金会



为了让血液疾病及恶性肿瘤患儿享有生命的机会，为了给每一个患儿家庭希望，2019年12月12日，北京慧众慈善基金会向北京新阳光慈善基金会捐赠30万元，联手北京新阳光慈善基金会发起了“慧众-新阳光生命的礼物·内蒙古专项资助项目”。项目根据患者的贫困程度、治疗阶段、所获得的公益资助以及募捐的资金规模等标准，为患者提供5000—30000元的小额医疗救助金及个案筹款服务，帮助患儿家庭周转资金、维持治疗。

## 信美人寿相互保险社



2019年12月16日，北京新阳光慈善基金会信美相互少儿救助专项基金正式设立。信美相互少儿救助专项基金由国内首家会员制相互寿险组织“信美人寿相互保险社”与其数万会员共同发起。从“信美会员爱心救助账户”出资50万元，致力于从事以白血病为代表的血液疾病及肿瘤相关的公益慈善事业，助力填补白血病儿童教育空白、促进社会融入及提供医疗救助，让互助精神改变社会生态。信美相互少儿救助专项基金正在支持新阳光病房学校项目和凉山营养餐项目。

## 思利及人公益基金会



思利及人公益基金会  
Si Li Ji Ren Foundation

2018年6月，思利及人公益基金会出资40万元，在广州市越秀区民间金融大厦开展“思利及人公益基金会新阳光病房学校项目”。

2019年6月，思利及人公益基金会继续资助60万元支持项目运营。截至2019年12月31日，项目已顺利运行16个月，让3022人次患儿享受免费教育服务。同时项目还在不断优化升级，直接受益人群从患儿扩展至家长。

## 罗氏制药中国



2019年，罗氏制药中国出资416,500.00元支持淋巴瘤、乳腺癌疾病领域以及患者组织经验交流等项目。开展了淋巴瘤疾病科普及患者援助、协和粉花园及铿锵玫瑰战友团的乳癌病友互助，以及组织患者代表参与全球患者组织经验交流会等。

罗氏制药中国始终以患者为中心，支持患者康复组织，和医护患一起共同呵护关爱患者健康。多年来康复组织的志愿者们风雨无阻坚持病房探访、提供门诊咨询和微信答疑，开展线上线下科普教育，并为病友精心策划丰富多彩的疗愈活动，让病友勇敢地面对疾病、树立信心，坚持规范化治疗和康复；同时对大众进行科普宣传，呼吁社会各界对肿瘤患者的关爱，帮助患者获得及时的治疗。

另外，在患者组织赋能方面，罗氏制药中国支持北京新阳光基金会组织国内患者组织代表参加国际患者组织经验交流会，增进了中国患者组织与国外患者组织的交流与合作，提升了中国患者组织在医疗生态圈中的影响力，进一步惠及患者。

## 上海花冠营养乳品有限公司



上海花冠营养乳品有限公司因“爱里的心”公益项目，与新阳光结缘，并携手将充满“爱”的产品和理念传递给更多人。上海花冠营养乳品有限公司将为爱里的心项目在未来十年投入价值1000万元捐赠，其中包括320元现金和价值680万元人民币的奶粉。十年之约，为爱相守，用心呵护每一位孩子的健康。

## 唐山蓝欣玻璃有限公司



唐山蓝欣玻璃有限公司总经理张善华，自2017年5月开始，每月向新阳光V爱白血病专项基金捐助2名白血病患者进行移植手术费用。总捐赠额达1600万元。

2018年，张善华入选福布斯2018中国慈善榜第90名。截止2019年底，蓝欣玻璃共资助69名白血病患者完成移植手术，总花费1336万元。

## 北京麦特文化发展有限公司



北京麦特文化发展有限公司是新阳光最重要的公益合作伙伴之一。过去十年间，累计发起6个专项公益基金，出任三家社会基金理事，发起50多个公益个案，合作明星50余位，项目捐助善款及物资总额达9000余万元，惠及十余万人。在重大疾病救助、开启民智等领域建树颇丰。携手范冰冰发起北京新阳光慈善基金会爱里的心先天性心脏病儿童救治项目，联合赵薇创办北京新阳光慈善基金会V爱白血病专项基金，联合王源创立北京新阳光慈善基金会源公益专项基金，联合薛之谦成立牵牵手儿童公益基金，协助王俊凯成立北京新阳光慈善基金会焕蓝梦想基金，募资在全国范围内捐建蒲公英儿童图书馆。

## 中国可再生能源学会风能专业委员会



2014年底，中国风能协会携手行业中的爱心企业和爱心人士，与北京新阳光慈善基金会儿童舒缓治疗专项基金结缘，支持建立了“风能人·儿童舒缓治疗活动中心”，成为全国第一个也是唯一一个面向血液肿瘤患儿和家庭的舒缓疗愈平台。每年10月组织的“为爱奔跑”风能人公益健跑活动，持续支持“风能人·儿童舒缓治疗活动中心”的运转，并向社会各界广为宣传。迄今为止，该中心已组织了1000多场舒缓疗愈活动，为血液肿瘤儿童及家庭提供了6700余次、近20000小时的公益服务，促进患儿身心双重康复，帮助家庭顺利度过艰难时期。

## 新疆金风科技股份有限公司



作为国内最大的可再生能源企业之一，金风科技响应中国风能协会的号召，六年来持续参与“风能人·儿童舒缓治疗活动中心”的运营支持及每年的风能公益健跑活动，成为北京新阳光慈善基金会儿童舒缓治疗专项基金的长期公益伙伴，为血液肿瘤儿童和家庭的舒缓疗愈和身心康复共同努力。

## 湖南大三湘茶油股份有限公司



湖南大三湘茶油股份有限公司是国家林业、农业重点双龙头企业，12年专做纯茶油，已成为中国纯茶油的领先品牌。除了企业自己成立了基金会外，每年以固定资金连续资助香柏树癌症儿童营养支持专项基金的推进。

09

审计报告

P51-P82

---

北京新阳光慈善基金会  
中兴财光华审会字（2020）第 213116 号



---

目 录

审计报告	1-3
资产负债表	4
业务活动表	5
现金流量表	6
财务报表附注	7-24





## 审计报告

中兴财光华审会字(2020)第213116号

北京新阳光慈善基金会理事会:

### 一、审计意见

我们审计了后附的北京新阳光慈善基金会理事会(以下简称“新阳光基金会”)的财务报表,包括2019年12月31日的资产负债表,2019年度的业务活动表、现金流量表以及财务报表附注。

我们认为,新阳光基金会在所有重大方面按照《民间非营利组织会计制度》的规定编制,公允反映了新阳光基金会2019年12月31日的财务状况以及2019年度的业务活动成果和现金流量。

### 二、形成审计意见的基础

我们按照中国注册会计师审计准则和《基金会财务报表审计指引》的规定执行了审计工作。审计报告的“注册会计师对财务报表审计的责任”部分进一步阐述了我们在这些准则下的责任。按照中国注册会计师职业道德守则,我们独立于新阳光基金会,并履行了职业道德方面的其他责任。我们相信,我们获取的审计证据是充分、适当的,为发表审计意见提供了基础。

### 三、管理层对财务报表的责任

编制和公允列报财务报表是新阳光基金会的责任。这种责任包括:(1)按照《民间非营利组织会计制度》的规定编制财务报表,并使其实现公允反映;(2)设计、执行和维护必要的内部控制,以使财务报表不存在由于舞弊或错误导致的重大错报。

### 四、注册会计师对财务报表审计的责任

我们的目标是对财务报表整体是否不存在由于舞弊或错误导致的重大错报获取合理保证,并出具包含审计意见的审计报告。合理保证是高水平的保证,但

并不能保证按照审计准则执行的审计在某一重大错报存在时总能发现。错报可能由于舞弊或错误导致，如果合理预期错报单独或汇总起来可能影响财务报表使用者依据财务报表作出的经济决策，则通常认为错报是重大的。

在按照审计准则执行审计工作的过程中，我们运用职业判断，并保持职业怀疑。同时，我们也执行以下工作：

（一）识别和评估由于舞弊或错误导致的财务报表重大错报风险，设计和实施审计程序以应对这些风险，并获取充分、适当的审计证据，作为发表审计意见的基础。由于舞弊可能涉及串通、伪造、故意遗漏、虚假陈述或凌驾于内部控制之上，未能发现由于舞弊导致的重大错报的风险高于未能发现由于错误导致的重大错报的风险。

（二）了解与审计相关的内部控制，以设计恰当的审计程序，但目的并非对内部控制的有效性发表意见。

（三）评价管理层选用会计政策的恰当性和作出会计估计及相关披露的合理性。

（四）对管理层使用持续经营假设的恰当性得出结论。同时，根据获取的审计证据，就可能导致对新阳光基金会持续经营能力产生重大疑虑的事项或情况是否存在重大不确定性得出结论。如果我们得出结论认为存在重大不确定性，审计准则要求我们在审计报告中提请报表使用者注意财务报表中的相关披露；如果披露不充分，我们应当发表非无保留意见。我们的结论基于截至审计报告日可获得的信息。然而，未来的事项或情况可能导致新阳光基金会不能持续经营。

（五）评价财务报表的总体列报、结构和内容（包括披露），并评价财务报表是否公允反映相关交易和事项。

我们与治理层就计划的审计范围、时间安排和重大审计发现等事项进行沟通，包括沟通我们在审计中识别出的值得关注的内部控制缺陷。

## 五、财务状况

（一）新阳光基金会截止2019年12月31日资产总额为37,977,934.30元，其中：货币资金33,598,068.87元，短期投资2,570,370.01元，应收款项661,390.47元，预付款项300,000.00元，存货60,033.25元，待摊费用

436,273.15 元，固定资产原值 756,974.98 元，累计折旧 405,176.43 元，固定资产净值 351,798.55 元。

(二) 新阳光基金会截止 2019 年 12 月 31 日负债总额为 765,944.07 元，其中：应付工资 217,111.91 元，应交税金 11,990.47 元，应付款项 536,841.69 元。

(三) 新阳光基金会截止 2019 年 12 月 31 日净资产总额为 37,211,990.23 元，其中：非限定性净资产 329,442.99 元，限定性净资产 36,882,547.24 元。

(四) 新阳光基金会 2019 年度收入 45,763,794.29 元，其中：捐赠收入 45,604,544.37 元，政府补助收入 0.00 元。

新阳光基金会 2019 年度支出 56,675,381.24 元，其中：业务活动成本 55,331,652.19 元，管理费用 859,778.60 元，筹资费用 483,950.45 元。

(五) 新阳光基金会 2019 年度总支出 56,675,381.24 元，其中用于慈善活动的支出 55,331,652.19 元，上一年实际收入 67,357,611.55 元，调整后的上年总收入 67,357,611.55 元，本年度慈善活动支出占上年度总收入的比例为 81.11%。本年度管理费用 859,778.60 元，管理费用占总支出的比例为 1.52%。

(六) 新阳光基金会 2019 年度接受捐赠收入共 45,604,544.37 元，其中现金捐赠为 44,324,481.60 元，非现金捐赠为 1,280,062.77 元。

中兴财光华会计师事务所  
(特殊普通合伙)

中国·北京



中国注册会计师：



中国注册会计师：



2020 年 4 月 10 日

资产负债表

编制单位：北京新阳光慈善基金会

2019年12月31日

单位：

资 产	行次	期末数	期初数	负债和净资产	行次	期末数	期初数
流动资产：				流动负债：			
货币资金	1	33,598,068.87	35,413,365.25	短期借款	23		
短期投资	2	2,570,370.01	10,855,437.81	应付款项	24	536,841.69	74,316.78
应收款项	3	661,390.47	789,681.88	应付工资	25	217,111.91	273,391.60
预付账款	4	300,000.00	890,915.00	应交税金	26	11,990.47	2,923.81
存 货	5	60,033.25		预收账款	27		
待摊费用	6	436,273.15	341,740.48	预提费用	28		
一年内到期的长期债权投资	7			预计负债	29		
其他流动资产	8			一年内到期的长期负 债	30		
流动资产合计	9	37,626,135.75	48,291,140.42	其他流动负债	31		
长期投资：				流动负债合计	32	765,944.07	350,632.19
长期股权投资	10			长期负债：			
长期债权投资	11			长期借款	33		
长期投资合计	12		-	长期应付款	34		
				其他长期负债	35		
固定资产：				长期负债合计	36		
固定资产原价	13	756,974.98	506,630.03				
减：累计折旧	14	405,176.43	323,561.08	受托代理负债：			
固定资产净值	15	351,798.55	183,068.95	受托代理负债	37		
在建工程	16						
文物文化资产	17			负债合计	38	765,944.07	350,632.19
固定资产清理	18						
固定资产合计	19	351,798.55	183,068.95				
无形资产：				净资产：			
无形资产	20			非限定性净资产	39	329,442.99	46,421.24
				限定性净资产	40	36,882,547.24	48,077,155.94
受托代理资产：	21			净资产合计	41	37,211,990.23	48,123,577.18
资产总计	22	37,977,934.30	48,474,209.37	负债和净资产总计	42	37,977,934.30	48,474,209.37

法定代表人：

主管会计工作负责人：

会计机构负责人：

业务活动表

编制单位：北京新阳光慈善基金会

2019年度

单位：元

项 目	行次	本年数			上年数		
		非限定性	限定性	合计	非限定性	限定性	合计
一、收 入							
其中：捐赠收入	1	1,402,835.79	44,201,708.58	45,604,544.37	2,914,527.56	63,739,749.47	66,654,277.03
提供服务收入	2	12,750.00		12,750.00			
商品销售收入	3						
政府补助收入	4						
投资收益	5	36,223.26		36,223.26	604,901.91		604,901.91
其他收入	6	110,276.66		110,276.66	98,432.61		98,432.61
收入合计	8	1,562,085.71	44,201,708.58	45,763,794.29	3,617,862.08	63,739,749.47	67,357,611.55
二、费 用							
（一）业务活动成本	9	706,701.00	54,624,951.19	55,331,652.19	64,660,329.01		64,660,329.01
其中：人员费用	10		2,624,485.26	2,624,485.26	6,696,853.21		6,696,853.21
固定资产折旧	12		17,615.28	17,615.28	54,268.66		54,268.66
税费	13						
（二）管理费用	14	859,778.60		859,778.60	1,636,783.50		1,636,783.50
（三）筹资费用	15	483,950.45		483,950.45			
（四）其他费用	16						
费用合计	13	2,050,430.05	54,624,951.19	56,675,381.24	66,297,112.51		66,297,112.51
三、限定性净资产转为非限定性净资产	14	771,366.09	-771,366.09	-	63,551,701.31	-63,551,701.31	
四、净资产变动额（若为净资产减少额，以“-”号填列）	15	283,021.75	-11,194,608.70	-10,911,586.95	872,450.88	188,048.16	1,060,499.04

法定代表人：

主管会计工作负责人：

会计机构负责人：

### 现金流量表

编制单位：北京新阳光慈善基金会

2019年度

单位：元

项 目	行次	本期金额	上期金额
一、业务活动产生的现金流量：			
接受捐赠收到的现金	1	44,294,315.60	66,328,155.43
收取会费收到的现金	2		
提供服务收到的现金	3	13,132.50	
销售商品收到的现金	4		10,000.00
政府补助收到的现金	5		
收到的其他与业务活动有关的现金	6	114,068.86	685,184.49
现金流入小计	7	44,421,516.96	67,023,339.92
提供捐赠或者资助支付的现金	8	49,082,814.19	58,829,130.73
支付给员工以及为员工支付的现金	9	3,339,290.65	3,353,176.15
支付的各项税费	10		
支付的其他与经营活动有关的现金	11	2,106,109.61	4,971,088.14
现金流出小计	12	54,528,214.45	67,153,395.02
业务活动产生的现金流量净额	13	-10,106,697.49	-130,055.10
二、投资活动产生的现金流量：			
收回投资所收到的现金	14	8,320,765.26	12,268,715.32
取得投资收益所收到的现金	15	525.80	455,809.71
处置固定资产和无形资产所收回的现金	16		
收到的其他与投资活动有关的现金	17		
现金流入小计	18	8,321,291.06	12,724,525.03
购建固定资产和无形资产所支付的现金	19	29,889.95	50,137.25
对外投资所支付的现金	20		10,583,487.65
支付的其他与投资活动有关的现金	21		
现金流出小计	22	29,889.95	10,633,624.90
投资活动产生的现金流量净额	23	8,291,401.11	2,090,900.13
三、筹资活动产生的现金流量：			
借款所收到的现金	24		
收到的其他与筹资活动有关的现金	25		
现金流入小计	26		
偿还借款所支付的现金	27		
偿付利息所支付的现金	28		
支付的其他与筹资活动有关的现金	29		
现金流出小计	30		
筹资活动产生的现金流量净额	31		
四、汇率变动对现金的影响额	32		
五、现金及现金等价物净增加额	33	-1,815,296.38	1,960,845.03
六、年末现金及现金等价物余额	34	33,598,068.87	35,413,365.25

法定代表人：

主管会计工作负责人：

会计机构负责人：

北京新阳光慈善基金会  
财务报表附注  
2019年度（除特别注明外，金额单位为人民币元）

财务报表附注

一、基金会的基本情况

北京新阳光慈善基金会（以下简称本基金会）于2009年4月21日经北京市民政局批准登记。统一社会信用代码为531100006876001833，法定代表人：何筱娜。

业务主管单位：北京市民政局。

本基金会原始基金为200万元，其中邓清泉出资100万元，中国儿童少年基金会出资50万元，李美林出资50万元。2013年9月23日，经基金会第一届第六次理事会决议通过，增加原始基金200万元，其中万华生态板业股份有限公司，广州好莱客创意家居股份有限公司，深圳沙河高尔夫球会有限公司，暖流（天津）资产管理有限公司，广州市亚丹柜业有限公司各出资30万元，中国青少年发展基金会出资50万元，变更后原始基金为400万元。该出资经北京市中达安永会计师事务所有限责任公司出具的中达安永[2013]验字013号验资报告予以验证。

增加原始基金后，出资人出资占原始基金总额的比例如下：

序号	出资人	金额（万元）	占原始基金总额比例
1	邓清泉	100.00	25.00%
2	中国儿童少年基金会	50.00	12.50%
3	李美林	50.00	12.50%
4	万华生态板业股份有限公司	30.00	7.50%
5	广州好莱客创意家居股份有限公司	30.00	7.50%
6	深圳沙河高尔夫球会有限公司	30.00	7.50%
7	暖流（天津）资产管理有限公司	30.00	7.50%
8	中国青少年发展基金会	50.00	12.50%
9	广州市亚丹柜业有限公司	30.00	7.50%
合计		400.00	100.00%

2013年9月23日经北京市民政局批准，基金会类型由非公募变更为公募。

北京新阳光慈善基金会  
 财务报表附注  
 2019年度（除特别注明外，金额单位为人民币元）

业务范围：资助赈灾及灾后重建、疾病防治、孤儿孤老孤残救助、重大疾病人道主义救助、教育支持、公益研究及培训等方面的公益活动、公益项目。

## 二、财务报表的编制基础

本基金会财务报表的编制符合《民间非营利组织会计制度》的要求，真实、完整地反映了本基金会的财务状况、业务活动情况和现金流量。

## 三、主要会计政策和会计估计

### 1、会计期间

本基金会会计年度采用公历年度，即每年自1月1日起至12月31日止。

### 2、记账本位币

人民币为本基金会经营所处的主要经济环境中的货币，本基金会以人民币为记账本位币。本基金会编制本财务报表时所采用的货币为人民币。

### 3、记账基础和计价原则

本基金会会计核算以权责发生制为记账基础，资产以历史成本为计价原则。

### 4、现金及现金等价物的确定标准

本基金会现金及现金等价物包括库存现金、可以随时用于支付的存款以及本公司持有的期限短（一般为从购买日起，三个月内到期）、流动性强、易于转换为已知金额的现金、价值变动风险很小的投资。

### 5、外币业务和外币报表折算

本基金会会计年度内涉及的外币经营业务，按业务实际发生日的市场汇价（中间价）折合为人民币记账，月（年）末对货币性项目按月（年）末的市场汇率进行调整，由此产生的汇兑损益，按用途及性质计入当期财务费用或予以资本化。

### 6、短期投资核算方法

短期投资指本基金会持有的能够随时变现并且持有时间不准备超过一年（含一年）的投资，包括股票、债券投资等。短期投资在取得时按照投资成本计量。



北京新阳光慈善基金会  
财务报表附注  
2019年度（除特别注明外，金额单位为人民币元）

---

处置短期投资时，应将实际取得的价款与短期投资账面价值的差额确认为当期投资损益。

#### 7、应收款项

本基金会本年未提取坏账准备。

本基金会的坏账确认标准：

- (1) 债务人破产或死亡，以其破产财产或遗产清偿后，仍然不能收回的；
- (2) 债务人较长时期内未履行其偿债义务，并有足够的证据表明无法收回或收回的可能性极小。

#### 8、存货

##### (1) 存货的分类

存货主要包括日常业务活动中持有以备出售或捐赠的，或者为了出售或捐赠仍处在生产过程中的，或者将在生产、提供服务或日常管理过程中耗用的材料、物资、商品等。

##### (2) 存货取得和发出的计价方法

本基金会材料、物资、商品等按取得时的实际成本计价，发出材料、物资、商品等按个别计价法计价。

##### (3) 存货跌价准备的计提方法

本基金会在期末按可变现净值与账面价值孰低确定存货的期末价值。对可变现净值低于账面价值的差额计提存货跌价准备。如下年度可变现净值回升，应在原已确认的跌价损失的金额内转回。

##### (4) 存货的盘存制度为永续盘存制。

#### 9、长期股权投资

##### (1) 长期股权投资

本基金会长期股权投资在取得时按初始投资成本计价。对被投资单位没有控制、

北京新阳光慈善基金会  
 财务报表附注  
 2019 年度（除特别注明外，金额单位为人民币元）

共同控制和重大影响的，采用成本法核算；对被投资单位具有控制、共同控制和重大影响的，采用权益法核算。

(2) 长期债权投资

本基金会长期债权投资按取得时的实际成本作为初始投资成本。长期债权投资按直线法计提利息及摊销债券折溢价。

(3) 长期投资减值准备

本基金期末对长期投资逐项进行检查，按单项投资可回收金额低于账面价值的差额计提长期投资减值准备。

10、固定资产

(1) 固定资产确认条件

固定资产是指为生产商品、提供劳务、出租或经营管理而持有的，使用寿命超过一个会计年度的有形资产。

(2) 各类固定资产的折旧方法

固定资产按成本并考虑预计弃置费用因素的影响进行初始计量。固定资产从达到预定可使用状态的次月起，采用年限平均法在使用寿命内计提折旧。各类固定资产的使用寿命、预计净残值和年折旧率如下：

类别	折旧年限 (年)	残值率 (%)	年折旧率 (%)
运输设备	8 年	5%	11.875%
电子设备	4 年	5%	23.750%
办公家具	3 年	5%	31.667%

预计净残值是指假定固定资产预计使用寿命已满并处于使用寿命终了时的预期状态，本公司目前从该项资产处置中获得的扣除预计处置费用后的金额。

11、在建工程

本基金会无在建工程。

12、无形资产

北京新阳光慈善基金会  
财务报表附注  
2019年度（除特别注明外，金额单位为人民币元）

---

本基金会无无形资产。

#### 13、受托代理资产

受托代理资产是指本基金会接受委托方委托从事受托代理业务而收到的资产。

#### 14、预计负债

当与或有事项相关的义务同时符合以下条件，确认为预计负债：（1）该义务是本基金会承担的现时义务；（2）履行该义务很可能导致经济利益流出；（3）该义务的金额能够可靠地计量。

在资产负债表日，考虑与或有事项有关的风险、不确定性和货币时间价值等因素，按照履行相关现时义务所需支出的最佳估计数对预计负债进行计量。

如果清偿预计负债所需支出全部或部分预期由第三方补偿的，补偿金额在基本确定能够收到时，作为资产单独确认，且确认的补偿金额不超过预计负债的账面价值。

#### 15、限定性净资产、非限定性净资产确认原则

资产或资产所产生的经济利益（如资产的投资利益和利息等）的使用受到资产提供者或者国家有关法律、行政法规所设置的时间限定或（和）用途限定，则由此形成的净资产为限定性净资产；除此之外的其他净资产，为非限定性净资产。

#### 16、收入

收入是指民间非营利组织开展业务活动取得的、导致本期净资产增加的经济利益或者服务潜力的流入。收入应当按照其来源分为捐赠收入、政府补助收入、提供服务收入、投资收益、商品销售收入和其他收入等。

本基金会按以下规定确认收入实现，并按已实现的收入记账，计入当期损益。

基金会在确认收入时，应当区分交换交易所形成的收入和非交换交易所形成的收入。

销售商品，已将商品所有权上的主要风险和报酬转换给购货方；既没有保留通

北京新阳光慈善基金会  
 财务报表附注  
 2019 年度（除特别注明外，金额单位为人民币元）

常与所有权相联系的继续管理权，也没有对已售出的商品实施控制；与交易相关的经济利益能够流入；相关收入和成本能够可靠地计量时确认收入。

提供劳务，在同一会计年度内开始并完成的劳务，应当在完成劳务时确认收入；如果劳务的开始和完成分属不同的会计年度，可以按照完工进度完成的工作量确认收入。

让渡资产使用权，与交易相关的经济利益能够流入；收入的金额能够可靠地计量。

无条件的捐赠或政府补助，在收到时确认收入；附条件的捐赠或政府补助，在取得捐赠资产或政府补助资产控制权时确认收入；但当基金会存在需要偿还全部或部分捐赠资产或者相应金额的现时义务时，应当根据需偿还的金额确认一项负债和费用。

#### 四、税项

##### 1、主要税种及税率

税种	具体税率情况
增值税	按应税销售额的 3% 计缴增值税。
城市维护建设税	按实际缴纳的流转税的 7% 计缴。
教育费附加及地方教育	按实际缴纳的流转税的 3% 及 2% 计缴。

#### 五、财务报表重要项目的说明

以下注释项目（含基金会财务报表主要项目注释）除非特别指出，年初指 2018 年 12 月 31 日，年末指 2019 年 12 月 31 日。本年指 2019 年，上年指 2018 年。

##### 1、货币资金

项 目	2019.12.31	2018.12.31
库存现金		1,845.57
银行存款	33,523,704.25	32,907,637.01
其他货币资金	74,364.62	2,503,882.67
合 计	33,598,068.87	35,413,365.25

北京新阳光慈善基金会  
财务报表附注  
2019年度（除特别注明外，金额单位为人民币元）

2、短期投资

项 目	2019.12.31		2018.12.31	
	账面余额	短期投资跌价准备	账面余额	短期投资跌价准备
股票投资			1,052,000.00	
理财产品			7,233,067.80	
私募基金	2,570,370.01		2,570,370.01	
合 计	<b>2,570,370.01</b>		<b>10,855,437.81</b>	

3、应收款项

(1) 应收款项按账龄结构列示

账 龄	2019.12.31				2018.12.31			
	金 额	比例%	坏账准备	计提比例%	金 额	比例%	坏账准备	计提比例%
1年以内	56,413.00	8.53			294,760.60	37.33		
1至2年	240,187.06	36.32			150,415.94	19.05		
2至3年	52,427.07	7.93			344,505.34	43.62		
3年以上	312,363.34	47.22						
合 计	<b>661,390.47</b>	<b>100.00</b>			<b>789,681.88</b>	<b>100.00</b>		

(2) 应收款项按款项性质分类列示

客户名称	2019.12.31		2018.12.31		欠款原因
	账面余额	比例 (%)	账面余额	比例 (%)	
员工备用金	16,500.00	2.50	82,291.09	10.42	借款
患者借款	411,811.47	62.26	467,282.79	59.17	患者借款
押金	214,836.00	32.48	221,388.00	28.04	房租押金
HLA分型押金					
住房公积金	18,243.00	2.76	18,720.00	2.37	计提住房公积金
合 计	<b>661,390.47</b>	<b>100.00</b>	<b>789,681.88</b>	<b>100.00</b>	

4、预付账款

(1) 账龄分析及百分比

账 龄	2019.12.31		2018.12.31	
	金 额	比例%	金 额	比例%
1年以内	300,000.00	100.00	890,915.00	100.00
合 计	<b>300,000.00</b>	<b>100.00</b>	<b>890,915.00</b>	<b>100.00</b>

北京新阳光慈善基金会  
 财务报表附注  
 2019年度（除特别注明外，金额单位为人民币元）

(2) 按预付对象归集的年末余额前五名的预付款情况:

单位名称	与本公司关系	金 额	占预付账款总 额的比例%	账龄	未结算 原因
河北雄安新区联 爱社会服务中心		300,000.00	100.00	1年 以内	合同执 行中
合 计		300,000.00	100.00		

5、存货

(1) 存货分类

项 目	2019.12.31		
	账面余额	跌价准备	账面价值
库存商品	60,033.25		
合 计	60,033.25		

(续)

项 目	2018.12.31		
	账面余额	跌价准备	账面价值
库存商品			
合 计			

6、待摊费用

项 目	2019.12.31		2018.12.31	
	账面余额	其他流动资 产跌价准备	账面余额	其他流动资 产跌价准备
房租及物业费	436,120.00		341,740.48	
低值易耗品	153.15			
合 计	436,273.15		341,740.48	

7、固定资产

项 目	2019.12.31	2018.12.31
固定资产	351,798.55	183,068.95
固定资产清理		
合 计	351,798.55	183,068.95

北京新阳光慈善基金会  
财务报表附注  
2019年度（除特别注明外，金额单位为人民币元）

固定资产及累计折旧

①固定资产情况

项 目	运输设备	电子设备	办公家具	合 计
一、账面原值				
1、年初余额	100,000.00	298,184.18	108,445.85	506,630.03
2、本年增加金额		23,756.95	226,588.00	250,344.95
3、本年减少金额				
4、年末余额	100,000.00	321,941.13	335,033.85	756,974.98
二、累计折旧				
1、年初余额	100,000.00	172,958.15	50,602.93	323,561.08
2、本年增加金额		46,611.09	40,004.26	86,615.35
(1) 计提		46,611.09	40,004.26	86,615.35
3、本年减少金额	5,000.00			5,000.00
4、年末余额	95,000.00	219,569.24	90,607.19	405,176.43
三、减值准备				
四、账面价值				
1、年末账面价值	5,000.00	102,371.89	244,426.66	351,798.55
2、年初账面价值		125,226.03	57,842.92	183,068.95
8、应付工资				
项 目	期初余额	本期增加	本期减少	期末余额
1、工资、奖金、津贴和补贴	225,181.77	2,551,146.47	2,601,538.95	174,789.29
2、职工福利费				
3、社会保险费	48,209.83	554,284.04	560,171.25	42,322.62
其中：医疗保险费	15,746.40	193,518.70	194,008.30	15,256.80
基本养老保险费	29,640.76	326,045.14	331,360.94	24,324.96
失业保险费	1,248.03	15,376.45	15,408.23	1,216.25
工伤保险费	314.93	3,862.24	3,873.11	304.06
生育保险费	1,259.71	15,481.51	15,520.67	1,220.55
4、住房公积金		230,640.00	230,640.00	
合 计	273,391.60	3,336,070.51	3,392,350.20	217,111.91

北京新阳光慈善基金会  
 财务报表附注  
 2019年度（除特别注明外，金额单位为人民币元）

9、应交税费

项 目	2019.12.31	2018.12.31
个人所得税	11,990.47	2,923.81
合 计	11,990.47	2,923.81

10、应付款项

应付款项按款项性质分类列示

项 目	期初余额	本期增加	本期减少	期末余额
报销费用	74,316.78	19,038.09	74,316.78	19,038.09
往来款		4,349,269.01	3,831,465.41	517,803.60
合 计	74,316.78	4,368,307.10	3,905,782.19	536,841.69

11、净资产

项 目	2019.01.01	本期增加	本期减少	2019.12.31
限定性净资产	48,077,155.94	14,580,802.64	25,775,411.34	36,882,547.24
非限定性净资产	46,421.24	6,266,014.52	5,982,992.77	329,442.99
合 计	48,123,577.18	20,846,817.16	31,758,404.11	37,211,990.23

12、本年收入

(1) 收入明细分类

项 目	2019.12.31	2018.12.31
捐赠收入	45,604,544.37	66,654,277.03
投资收益	36,223.26	604,901.91
提供服务收入	12,750.00	
其他收入	110,276.66	98,432.61
合 计	45,763,794.29	67,357,611.55

(2) 大额捐赠收入明细

项 目	2019.12.31	2018.12.31
个案救助	6,616,666.40	8,160,070.59
生命的礼物	10,230,639.27	21,015,402.92
V爱基金	10,384,045.44	9,105,047.76



北京新阳光慈善基金会  
 财务报表附注  
 2019年度（除特别注明外，金额单位为人民币元）

项 目	2019.12.31	2018.12.31
竹林计划	2,431,783.83	4,336,930.62
源基金	1,467,810.30	4,185,619.11
病房学校	4,624,373.44	
儿童舒缓治疗	1,264,408.96	
联爱工程基金	1,658,682.97	
爱里的心	1,060,000.00	
<b>合 计</b>	<b>39,738,410.61</b>	<b>46,803,071.00</b>

(3) 投资收益

产生投资收益的来源	2019.12.31	2018.12.31
短期投资	36,223.26	604,901.91
<b>合 计</b>	<b>36,223.26</b>	<b>604,901.91</b>

13、业务活动成本

项 目	2019.12.31	2018.12.31
捐赠项目成本	55,331,652.19	64,660,329.01
其中：现金捐赠	49,082,814.19	64,660,329.01
<b>合 计</b>	<b>55,331,652.19</b>	<b>64,660,329.01</b>

14、管理费用

项 目	2019 年度	2018 年度
工资	468,005.31	882,189.26
社保及住房公积金	-	223,200.41
办公室租金及物业费	126,825.12	46,340.66
评估及审计费	45,000.00	15,000.00
招聘费	30,500.00	6,100.00
办公费	22,855.18	38,986.30
服务费	83,077.03	86,599.48
公车费用	1,017.00	7,544.78
劳务费	6,695.03	84,085.00
残保金	-	40,655.99
差旅费	5,768.00	58,671.75
培训费	12,179.90	87,620.30
其他	57,856.03	59,789.57
<b>合 计</b>	<b>859,778.60</b>	<b>1,636,783.50</b>

北京新阳光慈善基金会  
 财务报表附注  
 2019年度（除特别注明外，金额单位为人民币元）

15、筹资费用

项 目	2019 年度	2018 年度
活动费用	102,701.79	
差旅费	45,272.32	
办公费	2,708.20	
工资	130,146.07	
劳务费	10,880.00	
交通费	3,779.04	
服务费	71,694.15	
会议费	20,558.00	
固定资产折旧	9,761.87	
房租	78,546.80	
监测评估费	5,948.21	
其他	1,954.00	
<b>合 计</b>	<b>483,950.45</b>	

六、理事会成员和职工的数量、变动情况以及获得的薪金等报酬情况说明

本年理事会共有 8 名理事，有 1 名理事于本年 1-12 月在本基金会领取报酬，报酬金额为 270,800.00 元。年末工作人员为 16 人，本年平均工作人员为 19 人，工资总额为 2,551,146.47 元。

七、公益事业/慈善活动支出和管理费用情况

(一) 接受捐赠情况、大额捐赠收入情况

单位：人民币元

项 目	现金	非现金	合 计
一、本年捐赠收入	44,324,481.60	1,280,062.77	45,604,544.37
(一) 来自境内的捐赠	44,323,391.06	1,280,062.77	45,603,453.83
其中：来自境内自然人的捐赠	30,297,555.46		30,297,555.46
来自境内法人或者其他组织的捐赠	14,025,835.60	1,280,062.77	15,305,898.37
(二) 来自境外的捐赠	1,090.54		1,090.54
其中：来自境外自然人的捐赠	1,090.54		1,090.54

北京新阳光慈善基金会  
财务报表附注  
2019年度（除特别注明外，金额单位为人民币元）

来自境外法人或者其他组织的捐赠			
二、接受非公益性捐赠情况 (对捐赠人构成利益回报条件的赠与 或不符合公益性目的赠与)			
三、大额捐赠收入情况			
捐赠人	本年捐赠额		用途
	现金	非现金	
唐山市蓝欣玻璃有限公司	6,000,000.00		资助白血病患者
合计	6,000,000.00		

说明:

大额捐赠收入中的捐赠人是指本年度累计捐赠超过基金会当年捐赠收入5%以上或者500万以上的捐赠单位或个人:

捐赠人如要求不公开姓名、名称的,可以其他代号代替,其他捐赠信息要公开。

(二) 公开募捐情况(具有公开募捐资格的基金会填写) 单位:人民币元

项 目	现金	实物折合	合 计
一、本年度组织公开募捐活动 (39)项,募捐取得的收入	25,834,777.10		25,834,777.10
(一) 来自境内的捐赠	25,834,777.10		25,834,777.10
其中:来自境内自然人的捐 赠	25,834,777.10		25,834,777.10
来自境内法人或者 其他组织的捐赠			
(二) 来自境外的捐赠			
其中:来自境外自然人的捐 赠			
来自境外法人或者 其他组织的捐赠			
2019年12月31日前是否已认定为慈善组织		● 是 ○ 否	

(三) 慈善活动支出和管理费用情况 单位:人民币元

项目	数额
上年度实际收入合计	67,357,611.55
调整后的上年度总收入	67,357,611.55
本年度总支出	56,675,381.24

北京新阳光慈善基金会  
 财务报表附注  
 2019 年度（除特别注明外，金额单位为人民币元）

本年度用于公益事业的支出	55,331,652.19
管理费用	859,778.60
其他支出	483,950.45
本年度公益事业支出占上年度总收入的比例	82.15% (综合三年 275.56%)
本年度管理费占总支出的比例	1.52%

计算有关比例的情况说明

上年度总收入中有时间受限为上年不得使用的 限定性收入为（单位：人民币元）	0
请说明具体情况：	无
于上年解除时间限定的净资产为（单位：人民 币元）	0
请说明具体情况：	无
其他需要说明的问题：	无

八、重大公益慈善项目收支明细表

项目名称	收入	支 出					总计
		直接或委 托其他组 织资助给 受益人的 款物	为提供慈 善服务和 实施慈善 项目发生 的人员报 酬、志愿 者补贴和 保险	使用房 屋、设 备、物资 发生的 相关费 用	为管理慈 善项目发 生的差 旅、物流、 交通、会 议、培训、 审计、评 估等费用	其他 费用	
个案救助	6,616,666.40	7,069,410.81					7,069,410.81
儿童舒缓治疗	1,264,408.96	525,951.00	251,059.60	296,150.66	104,839.95		1,178,001.21
V 爱基金	10,384,045.44	15,187,575.44			1,036.91		15,188,612.35
病房学校	4,624,373.44	4,474,378.89	700,132.46	48,283.85	1,317,413.95		6,540,209.15
香柏树项目	1,046,827.96	234,917.83	147,085.99	8,373.89	32,229.30		422,607.01
爱里的心	1,060,000.00	828,258.70	108,160.00		4,501.64		940,920.34
竹林计划	2,431,783.83	1,681,666.26	181,685.53	1,283.61	605,450.84		2,470,086.24
生命的礼物	10,230,639.27	12,345,353.24	1,408,380.36	111,546.64	150,476.79		14,015,757.03
淋巴瘤之家	370,130.38	362,848.00	32,246.53		361,565.47		756,660.00
青青草专项基金	871,308.68	1,326,453.00			50,464.00		1,376,917.00
联爱工程基金	1,658,682.97	1,400,800.01	19,538.01		10,876.82		1,431,214.84

北京新阳光慈善基金会  
财务报表附注  
2019年度（除特别注明外，金额单位为人民币元）

乳腺癌项目	172,012.32	175,127.56		53,946.20	3,000.00		232,073.76
源基金	1,467,810.30	326,014.00			31,227.60		357,241.60
焕蓝基金	324,907.94	774,558.26			13.00		774,571.26
<b>合计</b>	<b>42,523,597.89</b>	<b>46,713,313.00</b>	<b>2,848,288.48</b>	<b>519,584.85</b>	<b>2,673,096.27</b>		<b>52,754,282.60</b>

说明：

- 1、重大公益慈善项目名称应与公益项目开展情况表中项目名称一致；
- 2、重大公益慈善项目标准由基金会章程规定。如基金会章程没有规定重大慈善项目标准，满足下列条件的公益慈善项目应填列上表：
  - (1) 该项目的捐赠收入超过基金会当年捐赠总收入的 20%；
  - (2) 该项目的支出超过基金会当年总支出的 20%；
  - (3) 项目持续时间在 2 年以上的（包括 2 年）。

九、营业成本明细情况

项目名称	现金支出	非现金支出
生命的礼物	14,015,757.03	
V 爱基金	15,188,612.35	
个案救助	7,069,401.81	
病房学校	6,530,948.15	9,261.00
联爱工程基金	1,431,214.84	
竹林计划	2,470,086.24	
焕蓝基金	774,571.26	
爱里的心基金	940,920.34	
源基金	357,241.60	
儿童舒缓治疗基金	1,164,904.60	13,096.61
香柏树儿童肿瘤营养支持专项基金	422,607.01	
青青草专项基金	1,376,917.00	
淋巴瘤之家	756,660.00	
京西专项	237,280.00	
CML	186,642.93	
骨髓库	49,096.61	
儿童白血病研究基金	105,370.41	

北京新阳光慈善基金会  
 财务报表附注  
 2019年度（除特别注明外，金额单位为人民币元）

乳腺癌项目	232,073.76	
优医项目	38,095.24	
稀有血液联盟	74,548.51	
云南脑瘤	48,381.41	
营养餐项目	120,984.35	
峥爱基金	5,039.00	
爱在基金	16,022.85	
国际项目	338,160.38	
暖阳基金	40,523.20	
国善行天使守护计划	161,942.39	
驻科社工	5,675.38	
广东省人民医院医生支持	38,095.24	
一元噬血	10,240.00	
向日葵专项基金	59,270.50	
牵牵手公益基金	150,051.11	
其他项目	891,959.08	
合 计	<b>55,309,294.58</b>	<b>22,357.61</b>

十、重大公益慈善项目大额支付对象

项目名称	大额支付对象	支付金额	占基金会年度公益总支出比例	用途
儿童舒缓治疗	北京金都假日饭店有限公司	156,000.00	0.28%	房租
儿童舒缓治疗	北京松堂关怀医院	73,815.00	0.13%	临终关爱病房
联爱工程	深圳市恒晖儿童公益基金会	800,000.00	1.45%	项目执行费
V爱	河北燕达陆道培医院有限公司	12,750,000.00	23.04%	患者资助款
V爱	北京陆道培医院有限公司	880,000.00	1.59%	患者资助款
病房学校	上海浦东新阳光生命关爱中心	623,739.08	1.13%	房租及人员执行费
病房学校	北京新阳光白血病关爱中心	1,984,841.84	3.59%	项目人员执行费
香柏树项目	北京新阳光白血病关爱中心	258,728.05	0.47%	项目人员执行费
乳癌项目	上海承智广告传播有限公司	136,515.28	0.25%	公益活动费用
爱里的心	西藏阿里地区红十字会	120,000.00	0.22%	项目执行费

北京新阳光慈善基金会  
财务报表附注  
2019年度（除特别注明外，金额单位为人民币元）

爱里的心	北京最美映画影视文化传媒有限公司	108,160.00	0.20%	项目执行费
竹林计划	北京麒麟洲际医疗科技有限公司	695,745.24	1.25%	EHA 会议费和罗马 IEEPO 会议
竹林计划	广东省长江公益基金会	165,663.37	0.30%	护曦行动早产儿执行费
淋巴瘤之家	思派（北京）网络科技有限公司	686,350.00	1.24%	美识美课患者关爱项目执行费和患教项目
源基金	北京最美映画影视文化传媒有限公司	31,200.00	0.06%	宣传片制作费
源基金	首都医科大学附属北京儿童医院	330,000.00	0.60%	患者资助款
焕蓝基金	上海浦东新区塘桥蒲公英儿童发展中心	754,491.00	1.36%	图书馆建设费
合计		20,555,248.86	37.16%	

说明：基金会向某交易方支付金额占一个重大公益慈善项目支出 5%以上的，该交易方为该项目的大额支付对象。

#### 十一、关联方及关联交易

- 1、本基金会发起人：刘正琛
- 2、发起人刘正琛现担任基金会秘书长，为基金会全职员工，2019年1-12月从基金会领取薪酬总计金额 270,800.00 元。
- 3、本基金会出资设立北京新阳光白血病关爱中心
- 4、关联方应收应付款项

项目名称	关联方	期末余额	本期发生额	年初余额
应付款项	北京新阳光白血病关爱中心	517,803.60	4,349,269.01	51,960.40

- 5、无关联方未结算预收、预付款项。

#### 十二、由基金会作为受托人的慈善信托情况

无。

北京新阳光慈善基金会  
财务报表附注  
2019 年度（除特别注明外，金额单位为人民币元）

---

十三、委托理财

无。

十四、或有事项

无。

十五、资产负债表日后事项

无。

十六、其他重要事项说明

无。

北京新阳光慈善基金会

2020 年 4 月 10 日





# 营业执照

(副本) (5-1)

统一社会信用代码  
9111010208376569XD



名称 中兴财光华会计师事务所(特殊普通合伙)

类型 特殊普通合伙企业

执行事务合伙人 姚庚春

经营范围 审查企业会计报表、出具审计报告；验证企业资本，出具验资报告；办理企业合并、分立、清算事宜中的审计业务，出具相关报告；承办会计咨询、会计服务业务；法律、行政法规规定的其他审计业务；代理记账；房屋租赁；税务咨询；企业管理咨询。（企业依法自主选择经营项目，开展经营活动；代理记账以及依法须经批准的项目，经相关部门批准后依批准的内容开展经营活动；不得从事本市产业政策禁止和限制类项目的经营活动。）

成立日期 2013年11月13日

合伙期限 2013年11月13日至2033年11月12日

主要经营场所 北京市西城区阜成门外大街2号22层A24



登记机关

2019年12月12日

市场主体应当于每年1月1日至6月30日通过  
国家企业信用信息公示系统报送公示年度报告。

国家企业信用信息公示系统网址：<http://www.gsxt.gov.cn>

国家市场监督管理总局监制



证书序号: 000360

# 会计师事务所 证券、期货相关业务许可证

经财政部、中国证券监督管理委员会审查，批准  
中兴财光华会计师事务所（特殊普通合伙）执行证券、期货相关业务。

首席合伙人：姚庚春



证书号：30



发证时间：二〇二〇年十二月八日  
证书有效期至：二〇二一年十二月八日

证书序号: 0000187

### 说明

- 1、《会计师事务所执业证书》是证明持有人经财政部门依法审批，准予执行注册会计师法定业务的凭证。
- 2、《会计师事务所执业证书》记载事项发生变动的，应当向财政部门申请换发。
- 3、《会计师事务所执业证书》不得伪造、涂改、出租、出借、转让。
- 4、会计师事务所终止或执业许可注销的，应当向财政部门交回《会计师事务所执业证书》。

发证机关：  
北京市财政局  
二〇一八年四月四日

中华人民共和国财政部制

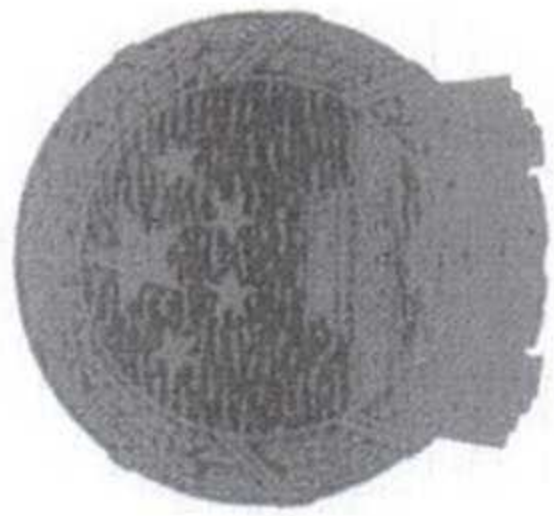

## 会计师事务所 执业证书

名称：中兴财光华会计师事务所（特殊普通合伙）

首席合伙人：姚康春

主任会计师：

经营场所：北京西城区阜成门外大街2号22层A24

组织形式：特殊普通合伙

执业证书编号：11010205

批准执业文号：京财会许可[2014]0031号

批准执业日期：2014年03月28日





注册会计师证书  
证书编号: 110002580027  
执业注册会计师: 北京注册会计师协会  
发证日期: 2005年03月25日

姓名: 薛成  
性别: 男  
出生日期: 1977-10-30  
工作单位: 北京注册会计师协会  
身份证号: 43032311040911

年度检验登记 Annual Renewal Registration

本证书检验合格，继续有效一年。  
This certificate is valid for another year after this renewal.

2009年4月20日

2010

2011

2012

注册会计师工作单位变更事项登记  
Registration of the Change of Working Unit by a CPA

同意转出  
Agree the holder to be transferred from

同意转入  
Agree the holder to be transferred to

转出协会盖章  
Stamp of the transfer-out Institute of CPAs  
2011年7月17日

转入协会盖章  
Stamp of the transfer-in Institute of CPAs  
2011年7月17日

2014年7月4日

2014年7月4日

2014年7月4日

北京注册会计师协会  
北京注册会计师协会  
北京注册会计师协会

NOTES  
1. When practicing, the CPA shall show the client this certificate when necessary.  
2. This certificate shall be exclusively used by the holder. No transfer or alteration shall be allowed.  
3. The CPA shall return the certificate to the competent Institute of CPAI when the CPA stops conducting statutory business.  
4. In case of loss, the CPA shall report to the competent Institute of CPAI immediately and go through the procedure of reissue after making an announcement of loss on the newspaper.



THE CHINESE INSTITUTE OF CERTIFIED PUBLIC ACCOUNTANTS  
中国注册会计师协会

姓名: 王新英  
Full name: 王新英  
性别: 女  
Sex: 女  
出生日期: 1978-02-17  
Date of birth: 1978-02-17  
工作单位: 瑞华会计师事务所(特殊普通合伙)  
Working unit: 瑞华会计师事务所(特殊普通合伙)  
身份证号码: 130181197802173928  
Identity card No.: 130181197802173928



年度检验登记  
Annual Renewal Registration

本证书经检验合格, 继续有效一年。  
This certificate is valid for another year after this renewal.



姓名: 王新英  
证书编号: 110101301077

证书编号:  
No. of Certificate: 110101301077

批准注册协会:  
Authorized Institute of CPAs: 北京注册会计师协会

发证日期:  
Date of Issuance: 2017 年 01 月 19 日

年 月 日  
/ /





扫二维码关注新阳光官方微信订阅号基金会

新浪微博：@北京新阳光慈善基金会

## 联系我们

☎ 010-88121028      传真：010010-881110612

✉ sunshine@isun.org

🌐 <http://www.isun.org/>

📍 北京市海淀区蓝靛厂南路25号嘉友国际大厦9层903室

📮 邮编：100097

## 联系我们

### 基金会账户信息：

开户行：中国工商银行北京翠微路支行

户名：北京新阳光慈善机构

账号：0200-0809-0122-968

支付宝账号：newsunshine@isun.org